



الجمهورية اليمنية
وزارة الصحة العامة والسكان
قطاع التخطيط والتنمية
الإدارة العامة للمعلومات والبحوث

التقرير العام للحصر الشامل للمرافق الصحية العامة والخاصة 2005 م

محافظة ذمار

المحتويات

خرائط لمحافظة ذمار

4

المقدمة

1. الفصل الأول:

- 8-6 1.1 نبذة مختصرة عن محافظة ذمار
- 9 2.1 الأهمية
- 9 3.1 الأهداف
- 12-10 4.1 المنهجية

2. الفصل الثاني: موضوع التقرير

- 33-13 1.2 بيانات عامة للمرافق
- 50-34 2.2 البنية الأساسية للمرافق
- 61-51 3.2 المخلفات والصرف الصحي
- 69-62 4.2 الخدمات الصحية والطبية التي يقدمها المرفق الصحي
- 71-70 5.2 أقسام الرقود
- 72 6.2 فحص مرض الأيدز
- 76-73 7.2 الأمراض والمشاكل المنتشرة
- 81-77 8.2 الكادر الصحي
- 84-82 9.2 بيانات الأدوية في المرافق الصحية
- 91-85 10.2 المخصصات المالية
- 95-92 11.2 البيانات المستوفاه من قبل الباحث

3. الفصل الثالث: الملاحق

- I 1.3 الهيكل الوظيفي للحصر
- II 2.3 معدو التقرير
- III 3.3 الفرق العاملة في الحصر
- IV 4.3 إستبيان الحصر

المقدمة

في إطار عملية الإصلاح الصحي وتسريع خطى التنمية الصحية التي تنشدها الوزارة يعتبر توفر المعلومات و قواعد بيانات موثوقة وقابلة للتحديث من ابرز متطلبات واحتياجات مجمل عمليات التخطيط والتصويب لمسار التنمية والإصلاح الصحي. وفي هذا الاتجاه كان تحرك قيادة وزارة الصحة العامة والسكان وتأكيدا على ضرورة معالجة مشكلة ضعف جانب المعلومات والعمل على توفير كل المتطلبات اللازمة المادية والبشرية للتغلب على هذا القصور الذي ظل تأثيره سلبياً في مجمل عمليات التخطيط خلال السنوات الماضية ، وقد كان سعى الوزارة وبالتعاون مع عدد من المانحين وجامعة الدول العربية موفقاً في دعم هذا الجانب حيث تم استكمال المسح الوطني لصحة الأسرة والذي وفر جانباً من المعلومات الأساسية في هذا المجال ، وتواصلاً لاستكمال الجوانب الأخرى من المعلومات قررت الوزارة تنفيذ حصر شامل للمرافق الصحية العامة والخاصة والتي تتضمن جوانب نوعية وكمية تشمل المرافق ومواقعها وما تقدمه من خدمات وبيانات القوى العاملة والمعدات والتجهيزات والسجلات المستخدمة وتوفر الأدوية وميزانيتها التشغيلية الحكومية وإية موارد أخرى وغيرها من البيانات التي شملتها استمارات الحصر، وتم مراجعة الاستبيان السابق ومن ثم تم تعديل وإضافة بعض الأسئلة الضرورية لضمان الحصول على بيانات كافية وشاملة كي تشمل جميع محافظات الجمهورية وتلبي الأحتياج الكمي والنوعي للبيانات في مجال التخطيط والتنمية الصحية وكذا إضافة استبيان تعريفى للمنشآت الخاصة الصغيرة مثل العيادات الطبية والتخصصية والمراكز الطبية العلاجية والتشخيصية وكذا الصيدليات ومخازن الأدوية وعيادات ضرب الأبر والمجراحة والقبالة. كي يمكننا من الحصول علي بيانات شاملة ودقيقة تتيح للمختصين وضع الاستراتيجية الصحية ورسم السياسات واتخاذ القرار. وقد نفذت الوكالة الأمريكية للتنمية الحصر في خمس محافظات (عمران ، شبوة ، الجوف ، مأرب، صعدة).

وقد أخذت الوزارة على عاتقها تنفيذ الحصر الشامل في بقية محافظات الجمهورية والذي يبلغ عددها 16 محافظة بالتعاون مع المانحين لما لهذا الحصر من أهمية قصوى في إرساء قاعدة بيانات أساسية ينبثق منها نظام المعلومات الصحية الذي يحتوي على نظام المعلومات الجغرافية وكان لسفارة مملكة هولندا الصديقة المبادرة والسبق في دعم تنفيذ الحصر في سبع محافظات (ذمار، البيضاء، عدن، الضالع، اب، الحديدة، ريمة) مما ساعد في تنفيذ الحصر في بقية المحافظات. وبعد الأعداد والتحضير من بداية العام 2005م من قبل الفنيين في الإدارة العامة للمعلومات والبحوث بدء تنفيذ مرحلة العمل الميداني في محافظة ذمار والبيضاء. فقد تم حصر جميع المرافق الصحية العامة والخاصة بحسب استمارات الحصر المتضمنة العديد من الأسئلة الهادفة الى الحصول على الكثير من البيانات والمعلومات وكذا البيانات الجغرافية من خلال استخدام أجهزة النقاط الأحداثيات الجغرافية GPS لتحديد مواقع المرافق الصحية بشكل دقيق واسقاطها من قبل المختصين في وحدة GIS على الخرائط على مستوى المحافظة والمديرية بالإضافة الى ذلك أخذ صور بالكاميرا الرقمية لكل مرفق صحي بغرض معرفة وتوثيق أوضاعها خلال الزيارة وكذا تضمين الخرائط بصورة فوتوغرافية لكل مرفق. ولضمان الحصول علي بيانات دقيقة وذات جودة عالية نفذ الحصر الشامل وفق

منهجية وتقنية عالية شملت التحضيرات والعمل الميداني والمراجعة والرقابة الميدانية والمراجعة المكتبية والترميز وكذا التجهيز الآلي والتحليل واعداد التقرير.

ترافق مع ذلك تعزيز القدرات البشرية للوزارة على المستوى المركزي وكذلك على مستوى المحافظات ضمنا لأستمرارية تحديث قاعدة البيانات الصحية ولذلك تبنت الوزارة تنفيذ الحصر من خلال كوادر القطاع الصحي على مستوى المحافظات الذين أنيط بهم مسؤولية جمع البيانات بينما لعبت الوزارة دور الأشراف الفني. كما سعت الوزارة من خلال الإدارة العامة للمعلومات والبحوث استقطاب مسؤلي المعلومات والأحصاء في المحافظات للمشاركة الفاعلة في الية جمع ومراجعة البيانات كي يكونوا قادرين على تحديث هذه البيانات بشكل دائم ومستمر على مستوى محافظاتهم وكذا تدريبهم على انتاج خرائط مستخدمين نظام GIS لكل محافظة ومديرية وعكس المؤشرات على المستويات الطرفية واستخدامها في التخطيط واتخاذ القرار وتنمية قدراتهم وتطوير آلية العمل مما يساعد في رفع كفاءتهم تماشيا مع سياسة الدولة في تعزيز نظام الحكم المحلي.

فيما يتعلق بنظام ادخال البيانات وتحليلها فقد استعانت الإدارة العامة للمعلومات والبحوث بكوادر ذوى خبرة عالية في هذا المجال وصمم نظام الإدخال بقواعد البيانات العلائقية SQL server واستخراج وتحليل النتائج باستخدام حزم البرامج التطبيقية والتحليلية SPSS

نبذة مختصرة عن محافظة ذمار

الموقع

تقع محافظة ذمار في الجزء الأوسط من خريطة الجمهورية اليمنية بين خطي عرض 14 درجة و 15 درجة شمالاً وخطي طول 43.30 درجة و 44.50 درجة . مما يجعل المحافظة تتميز باتساع في جزءها الشرقي وتضيق نسبياً في جنوبها الغربي بالإضافة إلي قربها من عاصمة الجمهورية

المساحة :-

تبلغ مساحة محافظة ذمار حوالي 7587 كيلومتر مربع يقع الجزء الأكبر من هذه المساحة في النصف الشرقي من المحافظة

الحدود :-

تتصل محافظة ذمار بعدد من المحافظات المجاورة لها وهي صنعاء والبيضاء وأب والحديدة وترتبطها بهذه المحافظات شبكة من الطرق الإسفلتية حيث يحدها من :-

1. الشمال محافظة صنعاء
2. الجنوب محافظة إب
3. الشرق محافظة البيضاء ومحافظة صنعاء
4. الغرب محافظة الحديدة ومحافظة صنعاء

السكان :-

بلغ إجمالي السكان المقيمين في ذمار بحسب النتائج الأولية لتعداد 2004م (1,339,224) نسمة يتركز معظمهم في المرتفعات الغربية والجنوبية الغربية وتحديداً في مديريات عتمة ، وصاب العالي ، مغرب عنس بينما تمثل مديريتي ضوارن والحداء الأقل كثافة بين مديريات المحافظة والجدول التالي يوضح مديريات المحافظة بحسب عدد المساكن ، عدد الأسر ، إجمالي السكان (حضر ، ريف) .

مميزات المحافظة :-

تتميز محافظة ذمار بتنوع سطحها حيث يشكل سطحها المناطق التالية :-

1. جبلية
2. سهلية
3. قيعان
4. منخفضة ووديان

جدول رقم : (1) التوزيع العددي للسكان والمسكن والأسر بحسب المديرية لعام 2004م

المديرية	عدد المساكن	عدد الأسر	عدد الذكور	عدد الإناث	الإجمالي
الحداء	19,842	17,699	72,715	71,084	143,799
جهران	12,459	11,385	45,138	41,908	87,046
جبل الشرق	9,628	9,276	30,972	31,212	62,184
مغرب عنس	7,954	7,398	27,068	26,396	53,464
عتمة	23,010	21,851	67,610	77,572	145,182
وصاب العالي	25,279	24,610	75,557	87,307	162,864
وصاب السافل	26,475	24,411	69,012	79,750	148,762
نمار	24,317	23,326	95,191	87,325	182,516
ميفعة عنس	8,628	8,126	31,427	30,017	61,444
عنس	16,804	15,901	60,763	59,705	120,468
ضوران آنس	17,946	16,856	62,122	60,098	122,220
المنار	7,967	7,125	24,867	24,408	49,275
إجمالي المحافظة	200,309	187,964	662,442	676,782	1,339,224

شكل بياني (1) يوضح التوزيع العددي والنسبي لإجمالي السكان المقيمين لعام 2004م

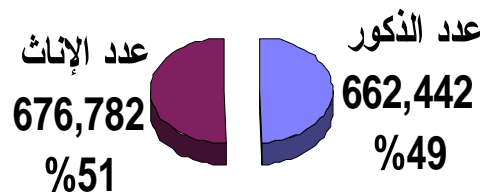

شكل بياني (1ب) يوضح التوزيع العددي لإجمالي السكان المقيمين لعام 2004م

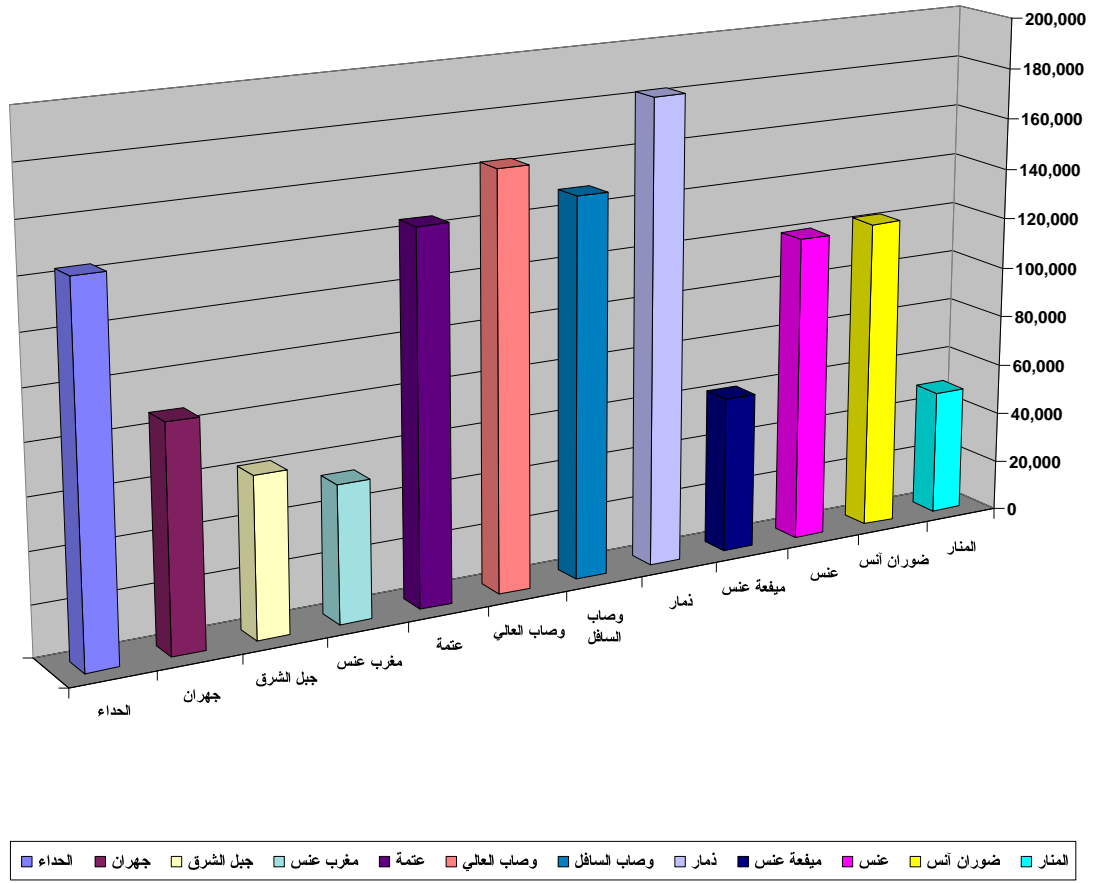

شكل بياني (1ج) يوضح التوزيع العددي للذكور وللإناث للسكان المقيمين لعام 2004م بحسب المديرية

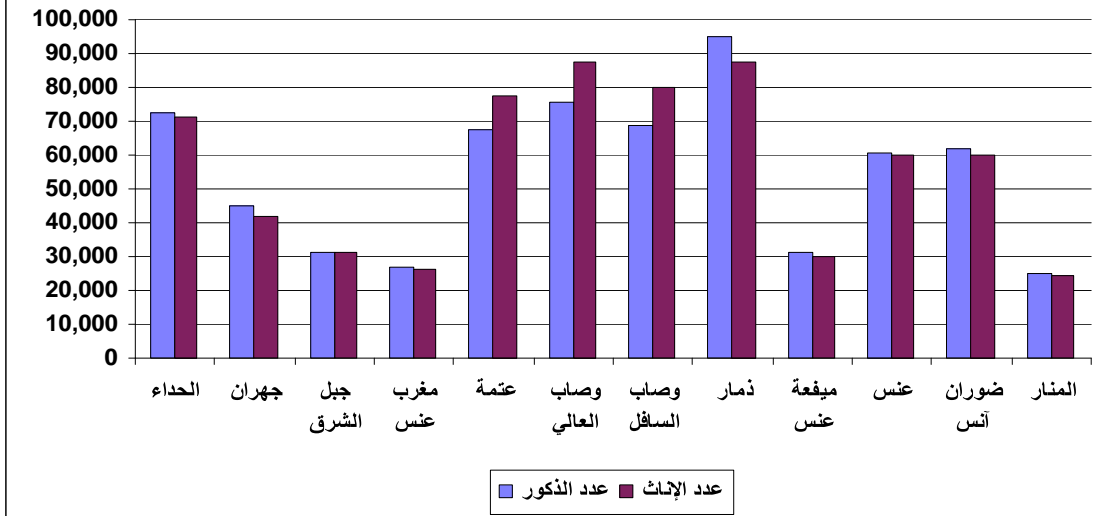

الأهمية

يعتبر الحصر الشامل للمرافق الصحية العامة والخاصة إمتداد للمسح اليميني لصحة الأسرة الذي نفذ في عام 2003م. والذي سيوفر قاعدة بيانات أساسية لا غنى عنها في بناء قاعدة بيانات شاملة لجميع المرافق الصحية العامة والخاصة في الجمهورية اليمنية على مستوى الوحدات الإدارية المختلفة والتي سوف توفر معلومات ومؤشرات حديثة ودقيقة تمكن من معرفة الوضع الحالي للمرافق الصحية ومستوى أداء الخدمات الصحية المقدمة والأماكن المتوفرة المادية والبشرية مما يجعل متخذي القرار في الوزارة ومكاتبها في المحافظات والمديرية والمرافق الصحية قادرين على إجراء التقييم الموضوعي ومن ثم رسم السياسات ووضع الخطط والبرامج التنموية التي تهدف إلى تطوير ورفع كفاءة الخدمات الصحية المقدمة والمتابعة المستمرة لعملية تدفق البيانات بشكل دائم من المرافق الصحية لغرض تحديث قاعدة البيانات .

الأهداف الرئيسية

- توفير قاعدة بيانات أساسية تمكن من إنشاء نظام المعلومات الصحية (HIS) الذي يحتوي على نظام المعلومات الجغرافية (GIS) .

- توفير بيانات أساسية عن الوضع الحالي للمرافق الصحية تشمل :

- الموقع الجغرافي للمبنى ومكوناته وحالته الحالية
- الحالة التشغيلية

- نوع وحجم ومستوى الخدمات الصحية المقدمة
- الكوادر الصحية العاملة والغير عاملة وتخصصاتها وعددها
- التجهيزات والمعدات المتوفرة وحالة الاستخدام والصيانة
- المقومات المادية .

- توفير معلومات دقيقة تساعد في :

- إجراء التقييم للوضع الحالي للمرافق الصحية
- رسم السياسات وإعداد الخطط والبرامج التنموية لتطوير وتحسين ورفع مستوى أداء الخدمات الصحية المقدمة
- العدالة في توزيع الموارد المتاحة
- رفد المرافق بالكادر الفني والإداري حسب التخصصات المطلوبة
- وضع البرامج التدريبية والتأهيلية
- رفد المرافق الصحية بالتجهيزات والمعدات المطلوبة
- صيانة ورفع كفاءة الأجهزة المتوفرة
- وضع الخطط المالية والإدارية

المنهجية

1. التدريب

تم اختيار رؤساء الفرق من موظفي ديوان عام الوزارة بعد اجراء المقابلة واختيار العناصر الجيدة من ذوى الخبرة والكفاءة العالية ومن ثم عقدت دورة تدريبية لهم على الأستبيانات وألية جمع البيانات وضمان الحصول على بيانات دقيقة وشاملة وكذا التدريب على جهاز أخذ الأحداثيات الجغرافية والكاميرا الرقمية وتسجيلها في الأستبيان وفق الأستمارة المعدة لذلك لكل مرفق. استغرق التدريب ثمانية أيام تم التواصل مع محافظة دمار والبيضاء التى تقرر بدء تنفيذ الحصر فيهما والنزول الى المحافظات لمقابلة واختيار الباحثين ممن تنطبق عليهم الشروط المحددة ومن ثم عقدت لهم دورة تدريبية لمدة ستة أيام في محافظة دمار للباحثين من المحافظتين ومن خلال الدورة والأختبار النهائي تم تحديد الباحثين بحسب مناطق العمل الميدانية المحددة.

2. التجربة القبلية

تم تنفيذ الحصر في خمس محافظات من قبل الوكالة الأمريكية للتنمية. وقد تم الأستفادة من التجربة السابقة والملاحظات التى نتجة من خلال العمل الميداني . ونظرا لأهمية الحصول على بعض البيانات لتعزيز جانب التخطيط والتنمية الصحية والتى لم يتطرق اليها الأستبيان السابق تم تعديل واطافة بعض الأسئلة في الأستبيان وكذا اضافة استبيان آخر للمنشآت الخاصة الصغيرة. وبناءاً على ذلك تم تنفيذ التجربة القبلية للاستبيان الملحق و التعديلات على الاستبيان في مديرتين من أمانة العاصمة .وعلى ذلك تمت مراجعة دليل التدريب واستيعاب التعديلات الضرورية مع الأخذ بعين الاعتبار الصعوبات التى تم مواجهتها أثناء التجربة .

3. طريقة جمع البيانات

لضمان تحقق الهدف الرئيسي للحصر وشمول جميع المرافق والمنشآت الصحية العامة والخاصة في محافظتى دمار والبيضاء تم تشكيل عدد عشرون فريق عمل ميداني يتكون كل فريق من :

- 1 . رئيس الفريق من ديوان عام الوزارة والذي مهمته الأشراف على الفريق وضمان جودة البيانات ومراجعتها أولاً بأول وكذا أخذ الأحداثيات الجغرافية بجهاز الأحداثيات GPS والتقاط الصور الفوتوغرافية بالكاميرا الرقمية
2. الباحث (جامع البيانات) من المحافظة مهمته جمع البيانات وفق استمارات الحصر المعدة لذلك
3. السائق مهمته توصيل الفريق الى المرافق الصحية.

تم تقسيم محافظة دمار الى احدى عشر منطقة عمل روعي فيها الطبيعة الجغرافية والتضاريس الجبلية وعدد المرافق لكل مديرية حيث مثلت كل مديرية منطقة عمل عدى مديرتى جهران وميفعة دمجتا لتمثل منطقة عمل واحدة وأسندت كل منطقة عمل لفريق.

تم تقسيم محافظة البيضاء الى تسع مناطق عمل كل منطقة تكونت من مديريتين الى ثلاث مديرات بحسب الطبيعة الجغرافية والتضاريس الجبلية وعدد المرافق وأسندت كل منطقة عمل لفريق. حددت أيام العمل تقديرا بحسب كل منطقة عمل وطبيعتها الجغرافية والوعورة الجبلية وعدد المرافق حيث تراوحت فترة العمل الميداني من سبعة أيام الى ثلاثة عشر يوم عمل بالتنسيق مع مشرفي الحصر في المحافظة ونوابهم.

تم تزويد كل فريق بحسب منطقة عمله بأطار (قائمة) يحتوي على المرافق الصحية بحسب ماجاء من مكاتب الصحة في المحافظات وخريطة توضيحية تبين القرى والعزل ومواقع المرافق الصحية التقريبية.

. الأشراف وضمان جودة البيانات

- تم تحديد غرفة عمليات الحصر في مكتب الصحة محافظة ذمار لضمان الأشراف الكامل والمباشر على سير العمل الميداني في المحافظتين. تضم الفريق الفني للحصر المكون من المدير الفني الذي يعتبر المسؤول الرئيسي عن غرفة العمليات حيث يتولى الأشراف الفني والإداري لكافة الأعمال الميدانية للحصر بشكل يومي وبالتعاون الوثيق مع مشرف الحصر في المحافظة ورفع تقارير يومية عن سير العمل وأهم الصعوبات والعوائق والتدخلات التي تمت حيالها لضمان سير العمل بشكل جيد ووفق البرنامج الزمني وكذا الأشراف والرقابة علي عملية المراجعة الميدانية للأستبيانات وتلافي الأخطاء ميدانيا لضمان جودة البيانات من حيث الشمول والمحتوى.

- ولتعزيز اللامركزية تم اشراك مدراء عموم الصحة ومدراء الرعاية الصحية في المحافظات في عملية الأشراف والمتابعة وتذليل الصعوبات وتسهيل مهمة الفرق في الميدان وضمان جودة البيانات ودقتها. حيث كان مدير عام الصحة في محافظة ذمار مشرف الحصر في محافظة ذمار ومدير عام الصحة محافظة البيضاء مشرف الحصر في محافظة البيضاء.

- تم تشكيل فريق مراجعة في غرفة العمليات بالمحافظة مكون من ستة أشخاص من ذوى الخبرة والكفاءة العالية والألمام التام ببيانات استمارات الحصر مهمتهم :

- ضبط البيانات والتأكد من استيفائها كاملة
- التحقق من منطقية البيانات واتساقها
- التأكد من استيفاء بيانات جميع المرافق الصحية لكل فريق
- مراجعة البيانات مع رئيس الفريق والباحث في المحافظة لضمان صحة البيانات واكتشاف الأخطاء والتحقق منها ميدانيا.

ولضمان المراجعة الدقيقة والشاملة فقد تم تحديد فريق مراجعة أولى وفريق مراجعة ثانية وفريق مراجعة نهائية وفي المرحلة الأخيرة ختمت الأستبيانات بختم المراجعة.

- تم تشكيل فريق GIS في غرفة العمليات مهمته:

- تهيئة أجهزة الأحداثيات الجغرافية GPS والكاميرات الرقمية
- توفير خرائط ملونة على مستوى المحافظة والمديريات
- القيام بتنزيل نقاط الأحداثيات للمرافق الصحية التي تم حصرها من اجهزة GPS الي جهاز الكمبيوتر لكل مديرية
- القيام بتنزيل الصور الرقمية الي جهاز الكمبيوتر وفرزها بحسب كل مرفق في اطار كل مديرية
- القيام بعمل نسخ احتياطي بشكل دوري بأستخدام أقراص مدمجة (CD)
- تسليم جميع البيانات الي وحدة ال GIS في الإدارة العامة وذلك لمعالجتها واسقاطها على الخرائط على مستوى كل مديرية تمهيدا لأنتاج الخرائط الجغرافية

- تم تشكيل قسم سكرتارية في غرفة العمليات مهمته:

- تسليم الفرق أدوات ومستلزمات الحصر قبل بدء العمل الميداني
- مساعدة المدير الفني في الأعمال الإدارية والسكرتارية
- استلام الأستبيانات وأجهزة GPS والكاميرات من الفرق بعد عودتهم من الميدان
- تسليم الأستبيانات لفريق المراجعة
- تسليم أجهزة GPS والكاميرات للمسؤول عن وحدة GIS لغرض تحميل وتنزيل النقاط الجغرافية والصور
- استلام الحقائب والتأكد من سلامة محتوياتها
- استلام اجهزة GPS والكاميرات من مسؤول وحدة GIS واعادتها الي الحقائب الخاصة بها بحسب ارقامها
- تسليم الحقائب وماتحتويه من أجهزة وأدوات خاصة بالحصر الي مخازن الإدارة بعد انتهاء العمل الميداني في كل محور
- تحرير اخلا عهدة الفرق الميدانية بعد استكمال جميع الإجراءات والتوقيع عليها من قبل مستلم الأدوات ورئيس قسم المراجعة ومسؤول ال GIS والمدير الفني للحصر

1. أدوات الحصر

1. استبيان رقم (1) لجميع المرافق الصحية الحكومية والمنشآت الخاصة الكبيرة (المستشفيات، المستوصفات)
2. استبيان رقم (2) للمنشآت الخاصة الصغيرة (العيادات الطبية والتخصصية والمراكز الطبية العلاجية والتشخيصية والصيدليات ومخازن الأدوية وعيادات ضرب الأبر والمجارحة)
3. استمارة الكادر الصحي
4. جهاز الأحداثيات الجغرافية GPS
5. كاميرا رقمية

جدول رقم : (2) توزيع العددي والنسبي للمرافق الصحية بحسب النوع والقطاع في الحضر والريف

الحالة الحضرية						نوع المرفق الصحي والقطاع
ريف		حضر		الإجمالي		
النسبة	العدد	النسبة	العدد	النسبة	العدد	
88	228	12	31	100	259	الأجمالي العام
93.1	215	6.9	16	100	231	حكومي
50	13	50	13	100	26	خاص
0	0	100	2	100	2	تعاوني
17.6	3	82.4	14	100	17	مستشفى
23.1	3	76.9	10	100	13	حكومي
0	0	100	4	100	4	خاص
0	0	0	0	0	0	تعاوني
79.5	58	20.5	15	100	73	مركز صحي / مستوصف
91.8	45	8.2	4	100	49	حكومي
59.1	13	40.9	9	100	22	خاص
0	0	100	2	100	2	تعاوني
0	0	100	1	100	1	مركز أمومة وطفولة
0	0	0	0	0	0	حكومي
0	0	0	0	0	0	خاص
0	0	0	0	0	0	تعاوني
99.4	167	0.6	1	100	168	وحدة صحية
99.4	167	0.6	1	100	168	حكومي
0	0	0	0	0	0	خاص
0	0	0	0	0	0	تعاوني

الجدول رقم (2) : يتضح من الجدول أن إجمالي عدد المرافق الصحية في المحافظة بلغ (259) مرفقاً صحياً شكل القطاع الحكومي ما نسبته 89% والخاص 10% والتعاوني 1% مثلت الوحدات الصحية النسبة الأعلى وبنسبة (65%) شكل الريف أعلى نسبة منها بواقع 99% أما على مستوى إجمالي المرافق الصحية فتصل النسبة إلى 64% وإذا ما تطرقنا إلى القطاع الخاص فأننا نلاحظ تدني أعداد المرافق بحيث أن نسبتها لم تتجاوز 10% وتتركز معظمها في المستوصفات التي شكلت نسبة 85% من إجمالي عدد المرافق في القطاع الخاص ونسبة 8% من عدد المرافق في المحافظة وبشكل عام فإنه من الملاحظ أن، الوحدات الصحية أحتلت المقدمة في عدد المرافق تليها المراكز الصحية أو المستوصفات بنسبة 28% ثم المستشفيات بنسبة 7%

شكل بياني (2) يوضح التوزيع العددي والنسبي للمرافق الصحية بحسب النوع

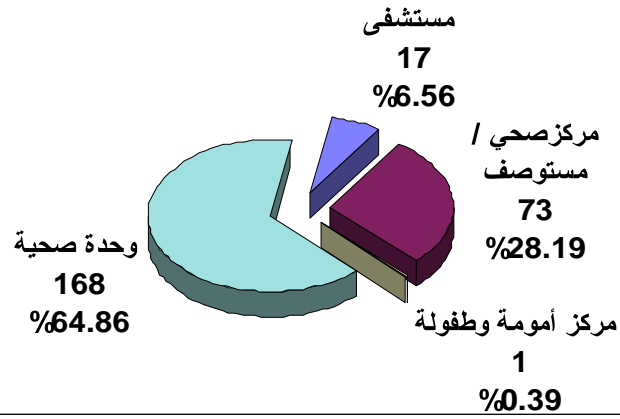

شكل بياني (2ب) يوضح التوزيع النسبي للمرافق الصحية بحسب النوع والقطاع

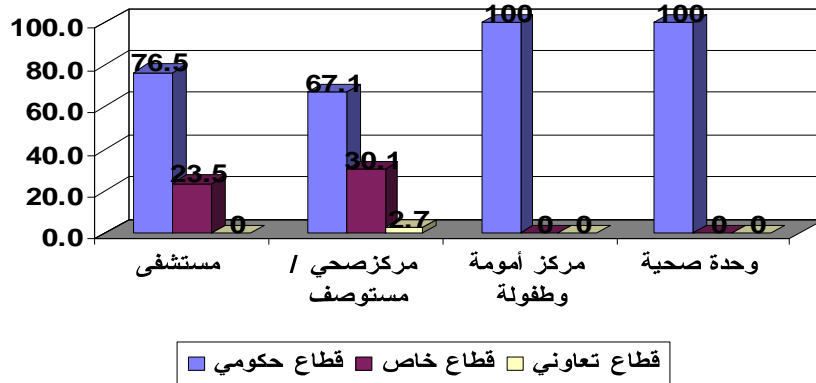

شكل بياني (2ج) يوضح التوزيع النسبي للمرافق الصحية بحسب النوع والحالة الحضرية

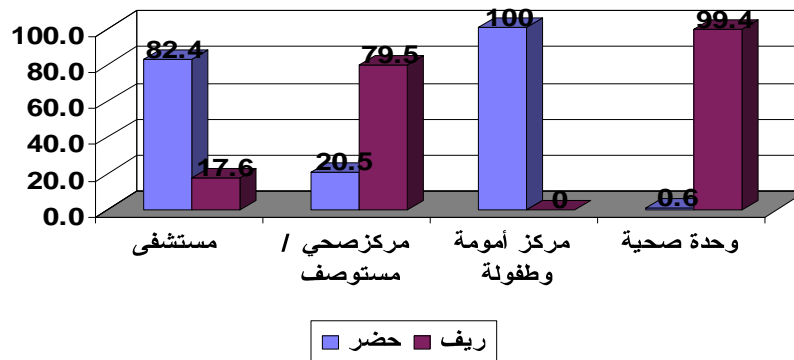

جدول رقم : (3) التوزيع العددي للمرافق الصحية بحسب المديرية والقطاع والنوع في الحضر والريف

نوع المرفق الصحي والحالة الحضرية															المديرية والقطاع
وحدة صحية			مركز أمومة وطفولة			مركز صحي/مستوصف			مستشفى			الإجمالي العام			
ريف	حضر	إجمالي	ريف	حضر	إجمالي	ريف	حضر	إجمالي	ريف	حضر	إجمالي	ريف	حضر	إجمالي	
167	1	168	0	1	1	58	15	73	3	14	17	228	31	259	الإجمالي العام
167	1	168	0	1	1	45	6	51	3	10	13	215	18	233	عام
0	0	0	0	0	0	13	9	22	0	4	4	13	13	26	خاص
18	0	18	0	0	0	8	1	9	0	1	1	26	2	28	الحداء
18	0	18	0	0	0	8	0	8	0	1	1	26	1	27	عام
0	0	0	0	0	0	0	1	1	0	0	0	0	1	1	خاص
6	0	6	0	0	0	4	3	7	0	1	1	10	4	14	جهران
6	0	6	0	0	0	4	1	5	0	1	1	10	2	12	عام
0	0	0	0	0	0	0	2	2	0	0	0	0	2	2	خاص
13	0	13	0	0	0	6	0	6	0	1	1	19	1	20	جبل الشرق
13	0	13	0	0	0	2	0	2	0	1	1	15	1	16	عام
0	0	0	0	0	0	4	0	4	0	0	0	4	0	4	خاص
20	0	20	0	0	0	2	1	3	0	0	0	22	1	23	مغرب عنس
20	0	20	0	0	0	2	1	3	0	0	0	22	1	23	عام
0	0	0	0	0	0	0	0	0	0	0	0	0	0	0	خاص
19	0	19	0	0	0	7	0	7	0	1	1	26	1	27	عثمة
19	0	19	0	0	0	3	0	3	0	1	1	22	1	23	عام
0	0	0	0	0	0	4	0	4	0	0	0	4	0	4	خاص
23	0	23	0	0	0	5	0	5	2	1	3	30	1	31	وصاب العالي
23	0	23	0	0	0	4	0	4	2	1	3	29	1	30	عام
0	0	0	0	0	0	1	0	1	0	0	0	1	0	1	خاص
16	0	16	0	0	0	9	0	9	0	1	1	25	1	26	وصاب السافل
16	0	16	0	0	0	7	0	7	0	1	1	23	1	24	عام
0	0	0	0	0	0	2	0	2	0	0	0	2	0	2	خاص
2	1	3	0	1	1	0	7	7	0	6	6	2	15	17	ذمار
2	1	3	0	1	1	0	4	4	0	2	2	2	8	10	عام
0	0	0	0	0	0	0	3	3	0	4	4	0	7	7	خاص
6	0	6	0	0	0	4	0	4	1	0	1	11	0	11	ميفعة عنس
6	0	6	0	0	0	3	0	3	1	0	1	10	0	10	عام
0	0	0	0	0	0	1	0	1	0	0	0	1	0	1	خاص
20	0	20	0	0	0	7	0	7	0	0	0	27	0	27	عنس
20	0	20	0	0	0	6	0	6	0	0	0	26	0	26	عام
0	0	0	0	0	0	1	0	1	0	0	0	1	0	1	خاص
11	0	11	0	0	0	5	3	8	0	1	1	16	4	20	ضوران أنس
11	0	11	0	0	0	5	0	5	0	1	1	16	1	17	عام
0	0	0	0	0	0	0	3	3	0	0	0	0	3	3	خاص
13	0	13	0	0	0	1	0	1	0	1	1	14	1	15	المنار
13	0	13	0	0	0	1	0	1	0	1	1	14	1	15	عام
0	0	0	0	0	0	0	0	0	0	0	0	0	0	0	خاص

الجدول رقم (3): في هذا الجدول والذي يتضمن كافة المرافق الصحية وتوزيعاتها في ريف وحضر كل مديرية من مديريات المحافظة والتي تحتل فيها مديرية وصاب العالي أعلى نسبة في عدد المرافق الصحية من إجمالي

عددها في المحافظة وبواقع 12% معظمها تدخل ضمن القطاع العام وتقع معظمها في الريف تأتي في المرتبة الثانية مديرية الحذاء بنسبة 11% و مثلت أقل مديرية ميفعه عنس والتي لم تصل نسبتها إلى 1% وتحتل مديرية ذمار في المقدمة في عدد المستشفيات و بنسبة 35% ولكل من مديرتي الحذاء ووصاب السافل ما نسبته 12% لكل منها في عدد المراكز الصحية /المستوصفات و مديرية وصاب العالي ما نسبته 14% من عدد الوحدات الصحية أما بالنسبة لمراكز الأمومة والطفولة فلا يوجد في المحافظة سوى مركز واحد يقع في مديرية مدينة ذمار.

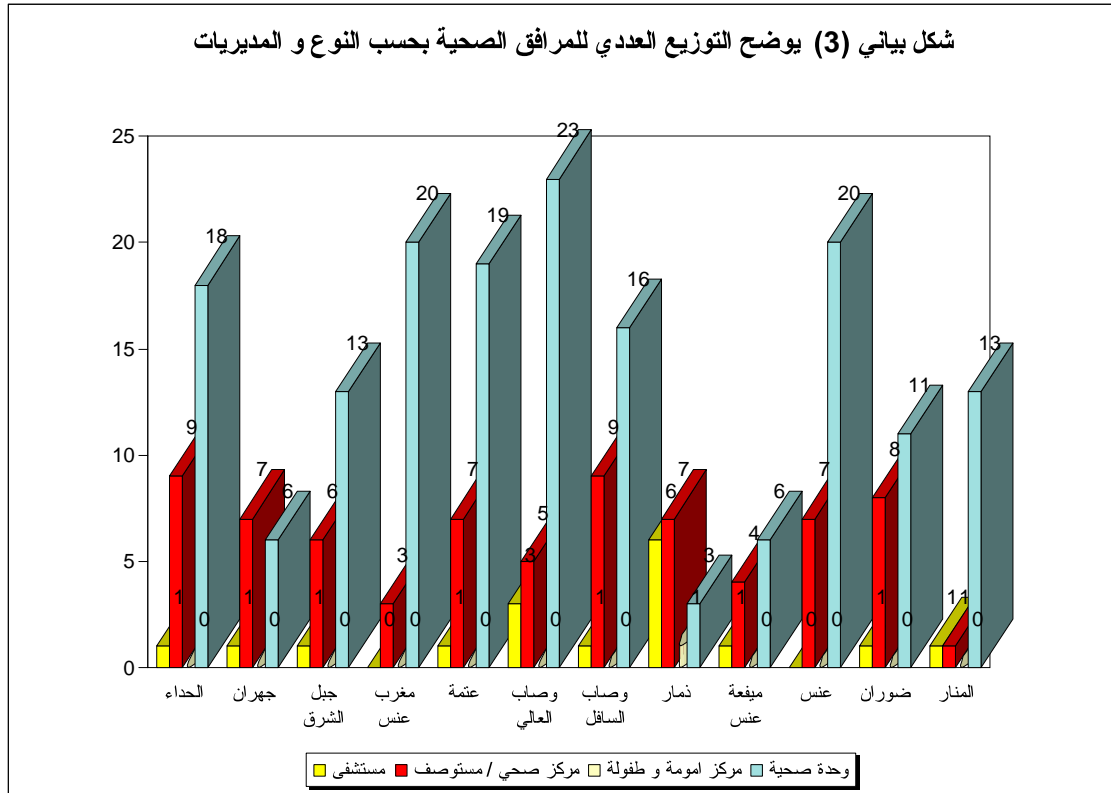

جدول رقم : (4) توزيع المستشفيات والمراكز الصحية والمستوصفات بحسب النوع والقطاع وتخصص المرفق في الحضر والريف

تخصص المرفق والحالة الحضرية															نوع المرفق الصحي والقطاع
ريفي			تعليمي			تخصصي			عام			الإجمالي العام			
ريف	حضر	إجمالي	ريف	حضر	إجمالي	ريف	حضر	إجمالي	ريف	حضر	إجمالي	ريف	حضر	إجمالي	
3	7	10	0	1	1	1	6	7	57	15	72	61	29	90	الأجمالي العام
3	7	10	0	1	1	0	1	1	45	7	52	48	16	64	عام
0	0	0	0	0	0	1	5	6	12	8	20	13	13	26	خاص
3	7	10	0	1	1	0	1	1	0	5	5	3	14	17	مستشفى
3	7	10	0	1	1	0	1	1	0	1	1	3	10	13	عام
0	0	0	0	0	0	0	0	0	0	4	4	0	4	4	خاص
0	0	0	0	0	0	1	5	6	57	10	67	58	15	73	مركز صحي / مستوصف
0	0	0	0	0	0	0	0	0	45	6	51	45	6	51	عام
0	0	0	0	0	0	1	5	6	12	4	16	13	9	22	خاص

الجدول رقم(4): يحتوي هذا الجدول والذي يصنف المرافق الصحية بحسب تخصصها على نوعين من المرافق تتمثل فقط في المستشفيات والمراكز الصحية / المستوصفات حيث بلغ أجماليها 90 مرافقاً كان نصيب القطاع العام منها ما نسبته 71% تتوزع معظمها في الريف وبنسبة 75% وإذا ما تطرقنا الى هذه المرافق بحسب نوعها نجد ان النسبة الأكبر تعود الى المراكز الصحية / المستوصفات وبنسبه 81% . وكون الجدول قد صنف هذه المرافق بحسب التخصص فأن المرافق ذات التخصص عام أحتلت أعلى نسبة مقدارها 80% وقد شكل القطاع العام المقدمة وبنسبه 72% وكذا بالنسبة للحالة الحضرية حيث احتل الريف المقدمة أيضاً وبنسبه 79% ويليها تخصص ريفي بنسبة 11% أما باقي النسبة فتوزع بين المرافق ذات التخصص, تخصصي ثم تعليمي والتي لا تتجاوز النسبة للتخصص التعليمي عن 2%.

وبشكل عام فإن الملاحظ من الجدول والذي جاء نتيجة أعمال الحصر أن التخصصات المطلوبة لا تتجاوز نسبتها الـ 20% مما يتوجب الأهتمام بهذا النوع من المرافق من قبل الحكومه أيضاً بتشجيع القطاع الخاص على التوسع في الاستثمار في هذا النوع من المرافق بالإضافة الى العمل على تحويل المرافق ذات التخصص عام الى مرافق ذات تخصصات يتطلبها الواقع وذلك لتغطية الجزء الأكبر من العجز في المرافق التخصصية.

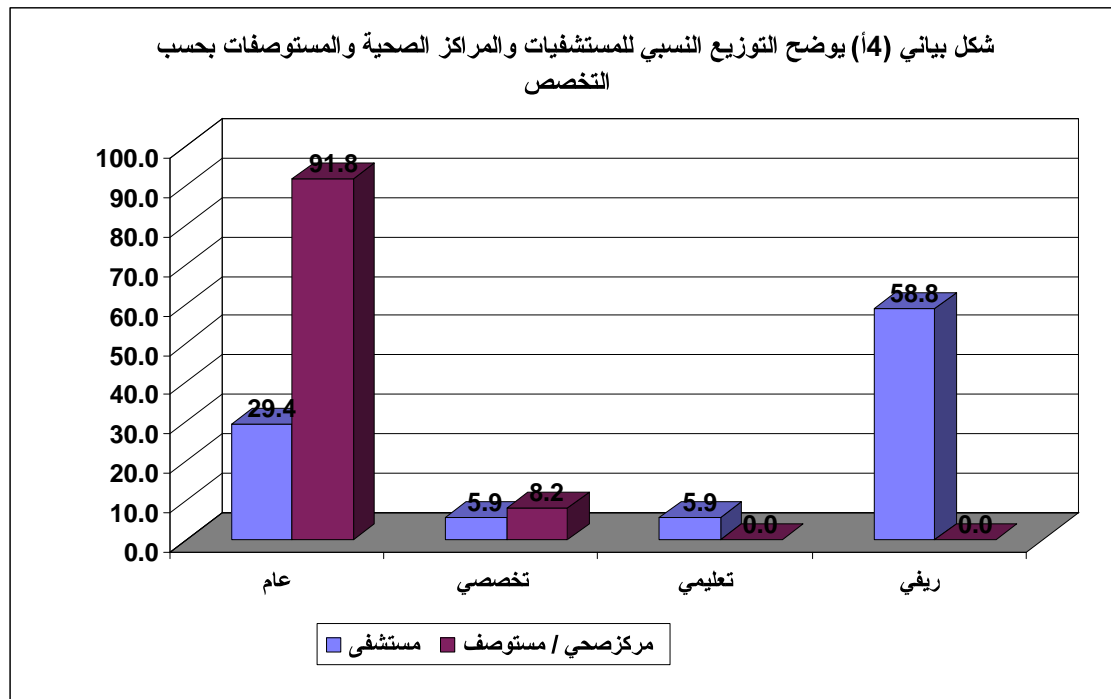

شكل بياني (4ب) يوضح التوزيع النسبي للمستشفيات والمراكز الصحية والمستوصفات بحسب التخصص والقطاع

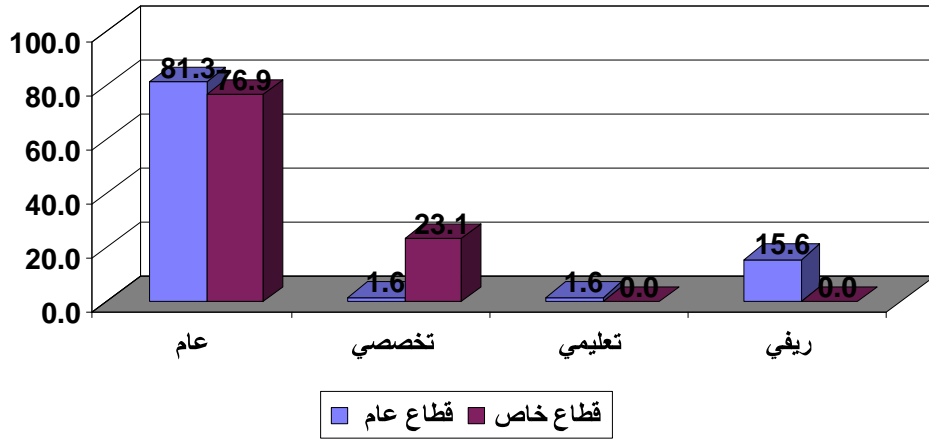

جدول رقم : (5) التوزيع العددي للمرافق الصحية بحسب النوع والقطاع وملكية المبنى في الحضر والريف

ملكية المبنى والحالة الحضرية														نوع المرفق الصحي والقطاع	
أخرى			تنازل مؤقت			إيجار			ملك			الإجمالي العام			
ريف	حضر	إجمالي	ريف	حضر	إجمالي	ريف	حضر	إجمالي	ريف	حضر	إجمالي	ريف	حضر		إجمالي
2	0	2	54	0	54	30	10	40	142	21	163	228	31	259	الأجمالي العام
2	0	2	54	0	54	25	1	26	134	17	151	215	18	233	عام
0	0	0	0	0	0	5	9	14	8	4	12	13	13	26	خاص
0	0	0	0	0	0	0	3	3	3	11	14	3	14	17	مستشفى
0	0	0	0	0	0	0	0	0	3	10	13	3	10	13	عام
0	0	0	0	0	0	0	3	3	0	1	1	0	4	4	خاص
0	0	0	1	0	1	7	7	14	50	8	58	58	15	73	مركز صحي / مستوصف
0	0	0	1	0	1	2	1	3	42	5	47	45	6	51	عام
0	0	0	0	0	0	5	6	11	8	3	11	13	9	22	خاص
0	0	0	0	0	0	0	0	0	0	1	1	0	1	1	مركز أمومة وطفولة
0	0	0	0	0	0	0	0	0	0	1	1	0	1	1	عام
0	0	0	0	0	0	0	0	0	0	0	0	0	0	0	خاص
2	0	2	53	0	53	23	0	23	89	1	90	167	1	168	وحدة صحية
2	0	2	53	0	53	23	0	23	89	1	90	167	1	168	عام
0	0	0	0	0	0	0	0	0	0	0	0	0	0	0	خاص

الجدول رقم (5) بالنسبة لهذا الجدول والذي يتطرق في محتواه إلى شكل ملكية مباني المرافق الصحية فإن الملاحظ أن، صفة الملكية لهذه المرافق تشكل أعلى نسبة تصل إلى 63% يقع معظمها في الريف وبنسبة 87% تليها صفة التنازل المؤقت وبنسبة 21% تقع جميعها في الريف وتأتي الوحدات الصحية في مقدمه المرافق بالنسبة لعددتها من حيث صفة الملكية للمباني وبنسبة 35% تليها المراكز الصحية /المستوصفات بنسبة 22% وفي كلا النوعين يحتل الريف أعلى نسبة منها بواقع 99% و 86% على التوالي أما إذا تم التطرق إلى شكل ملكية مباني المرافق الصحية بحسب نوع القطاع فأن الملاحظ أن القطاع العام ما زال في الصدارة حيث أن نسبته تبلغ 58% تقع معظمها في الريف وبنسبة 89% أما نسبة القطاع العام في صفة الإيجار أوالتنازل المؤقت فإنها تبلغ 10%، 21% على التوالي تقع جميعها في الريف .

وبشكل عام فإننا نلاحظ أن نسبة صفة التنازل المؤقت أعلى من نسبة صفة الإيجار وهذا يعكس تعاون المواطنين بسبب حاجتهم إلى توفر مثل هذه الخدمات في مناطقهم بعد أن لمسوا الفائدة منها واعتبار مساهمتهم تشجيع للحكومة والجهات الأخرى الممولة في الأهتمام بهذا الجانب من كافة الأوجه .

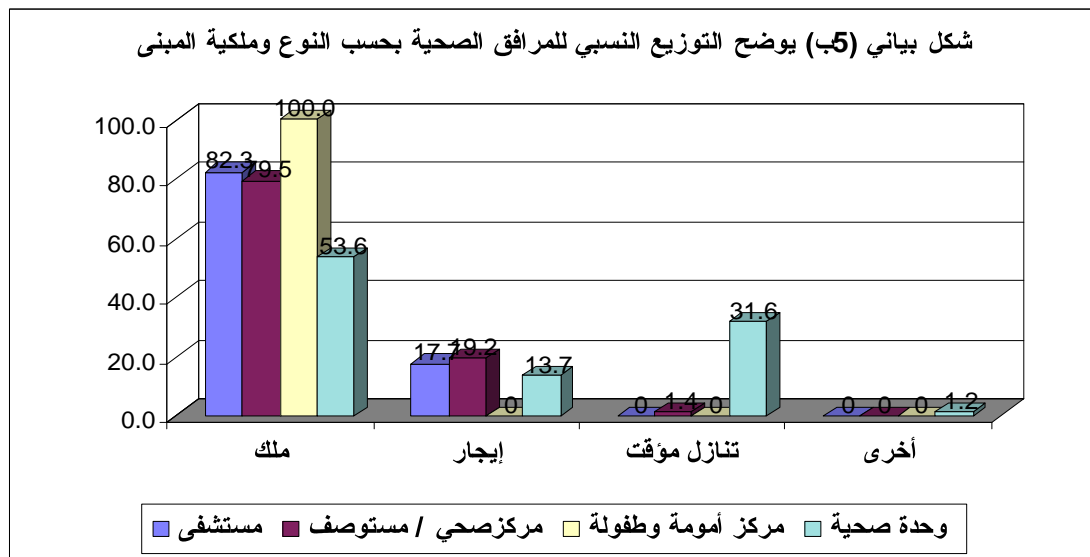
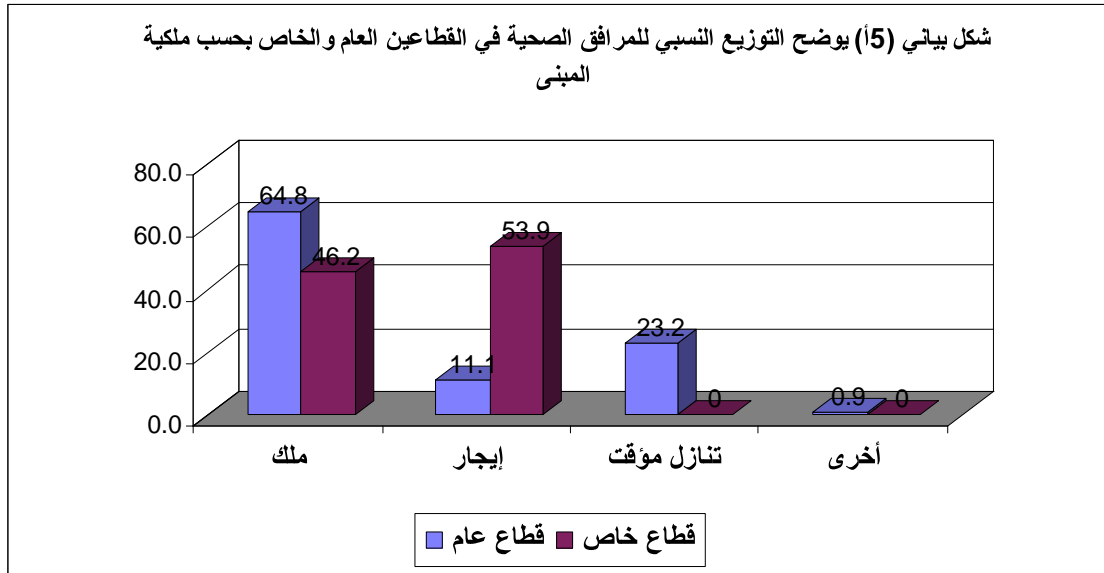

جدول رقم (6) التوزيع العددي للمرافق الصحية في القطاع العام والتي لها مباني ملك بحسب جهات التمويل الرئيسية للبناء ونوع المرفق في الحضر والريف

نوع المرفق والحالة الحضرية															جهات التمويل الرئيسية لبناء المرفق
وحدة صحية			مركز أمومة وطفولة			مركز صحي / مستوصف			مستشفى			الإجمالي العام			
الريف	الحضر	إجمالي	الريف	الحضر	إجمالي	الريف	الحضر	إجمالي	الريف	الحضر	إجمالي	الريف	الحضر	إجمالي	
89	1	90	0	1	1	42	5	46	3	10	13	134	17	151	الإجمالي العام
33	1	34	0	0	0	16	4	20	1	5	6	50	10	60	وزارة الصحة العامة والسكان
2	0	2	0	0	0	1	0	1	0	0	0	3	0	3	مشروع الأشغال العامة
2	0	2	0	0	0	0	0	0	2	0	2	4	0	4	المجالس المحلية
7	0	7	0	0	0	8	0	8	0	0	0	15	0	15	الصندوق الإجتماعي للتنمية
4	0	4	0	0	0	2	1	3	0	0	0	6	1	7	جهات حكومية أخرى
0	0	0	0	0	0	2	0	2	0	1	1	2	1	3	دولة الكويت
0	0	0	0	0	0	3	0	3	0	1	1	3	1	4	المملكة العربية السعودية
27	0	27	0	1	1	3	0	3	0	1	1	30	2	32	مملكة هولندا
0	0	0	0	0	0	0	0	0	0	1	1	0	1	1	جمهورية المانيا
2	0	2	0	0	0	1	0	1	0	0	0	3	0	3	البنك الدولي
8	0	8	0	0	0	1	0	1	0	0	0	9	0	9	منظمة اليونسيف
2	0	2	0	0	0	0	0	0	0	0	0	2	0	2	جمعيات خيرية
0	0	0	0	0	0	3	0	3	0	0	0	3	0	3	تعاون أهل المنطقة
1	0	1	0	0	0	1	0	1	0	0	0	2	0	2	فاعل خير
1	0	1	0	0	0	1	0	1	0	1	1	2	1	3	مشروع الرعاية الصحية

الجدول رقم (6): في هذا الجدول والذي يحتوي على المرافق حسب نوعها والموزعه حسب جهات التمويل فإن اجمال المرافق بلغ 151 مرفقاً صحياً فقط اي ما نسبته 58% من اجمال المرافق الصحية في المحافظة وقد احتلت وزارة الصحة والسكان المركز الأول في تمويل وتنفيذ المرافق وبنسبة 40% من هذه النسبة كان نصيب الوحدات الصحية 58% تليها المراكز الصحية بنسبه 33% اما باقي النسبة الـ 10% فهي من نصيب المستشفيات وتأتي في المركز الثاني في تمويل تنفيذ المرافق الصحية مملكة هولندا بنسبة 21% معظمها يتركز في تنفيذ الوحدات الصحية وبنسبة 84% اما باقي النسبة فتتوزع بين المراكز الصحية والمستشفيات ومراكز الأمومة والطفولة حيث كانت النسبة في الأولى 9% وفي الثانية والثالثة تتقاسم بقية النسبة بالتساوي وجاء الصندوق الاجتماعي للتنمية في المرتبة الثالثة وبنسبة 10% تركز معظمها في تمويل تنفيذ المراكز الصحية بنسبة 53% اما النسبة الباقية كانت من نصيب الوحدات الصحية.

وبشكل عام فإن الجدول يعكس مدى الأهتمام ببناء المرافق الصحية من خلال الجهات الممولة للتنفيذ والذي يبين ضئالة مساهمة القطاع الخاص وكذا الجمعيات الخيرية والتعاونية في البلد والذي نأمل ان ترتفع نسبة مساهمتها عن طريق التشجيع وزيادة الوعي لأهمية هذه المرافق في بناء جيل صحيح معافى يستطيع المساهمة الفعالة في رفع وتيرة التنمية لهذا البلد.

شكل بياني (16) يوضح التوزيع النسبي للمرافق الصحية في القطاع العام والتي لها مباني ملك بحسب
 جهات التمويل الرئيسية للبناء

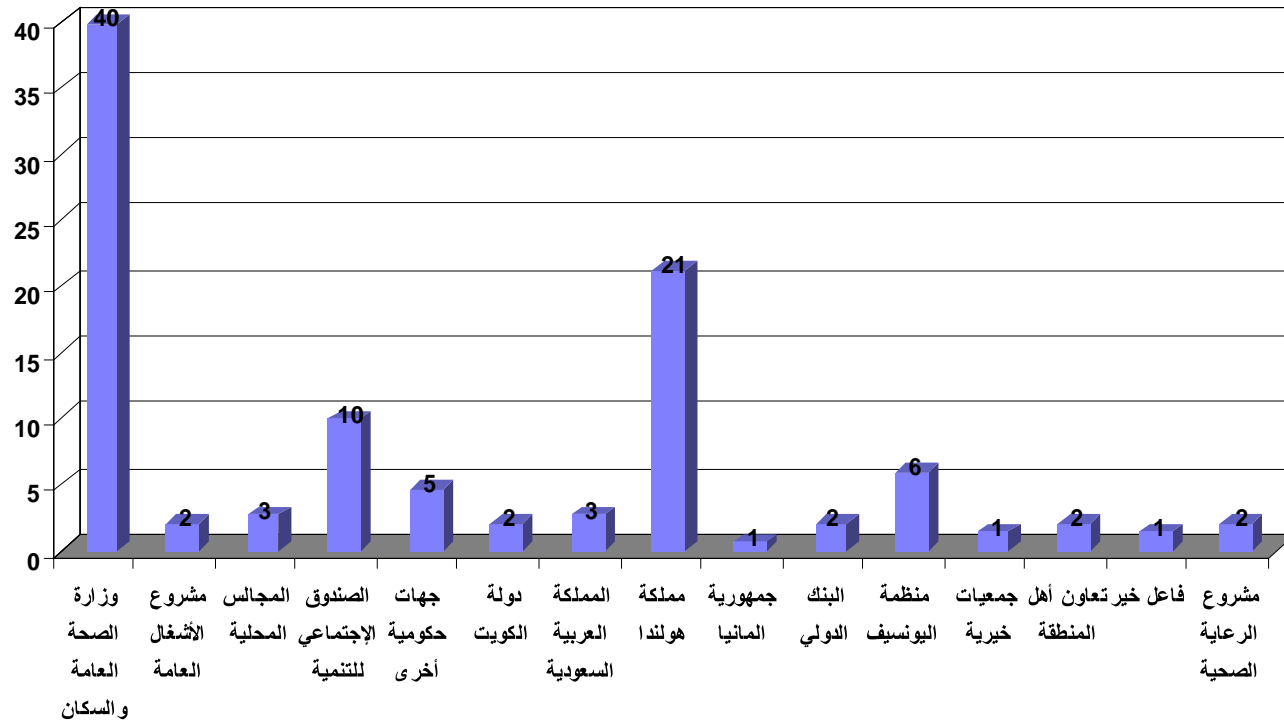

شكل بياني (ب) يوضح التوزيع النسبي للمرافق الصحية بحسب النوع وجهات التمويل الرئيسية للبناء

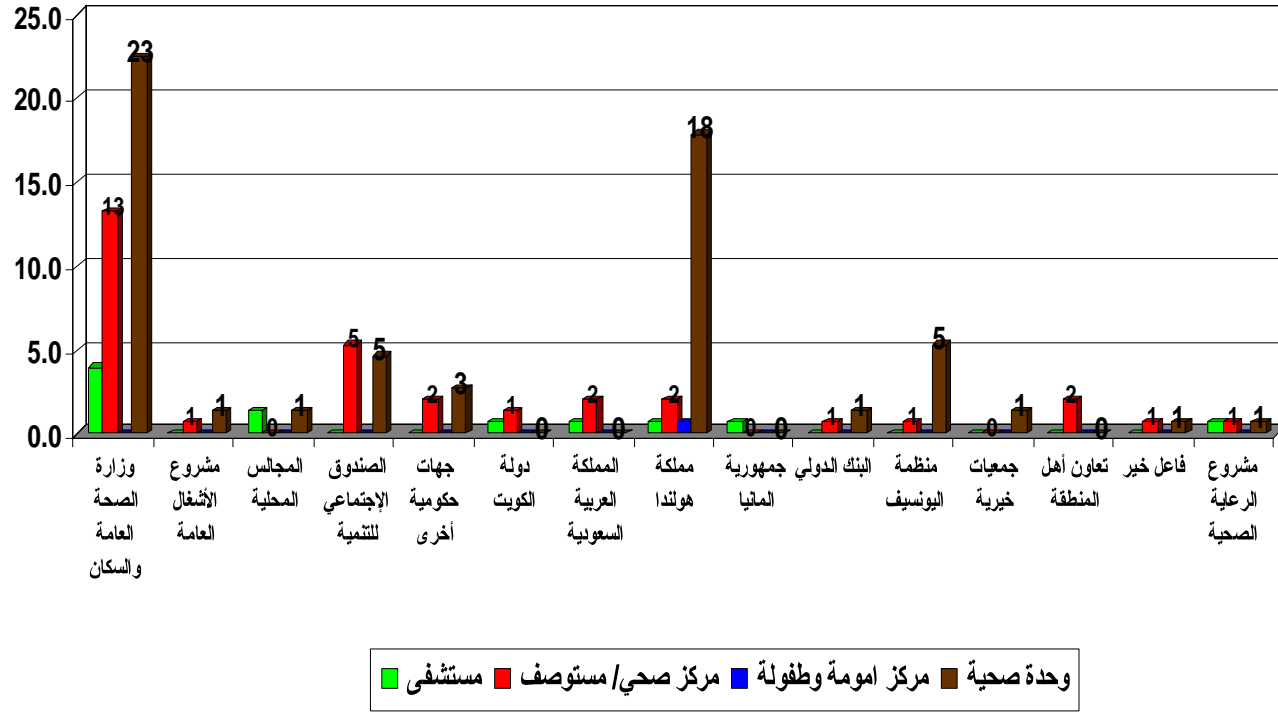

جدول رقم : (7) التوزيع العددي والنسبي للمرافق الصحية في القطاع العام بحسب المديرية والحالة الحضرية والحالة التشغيلية

الحالة التشغيلية														المديرية والحالة الحضرية
لم يتم تشغيله		تحت الإنشاء		مغلق مؤقت		مغلق نهائي		يعمل بشكل جزئي		يعمل		الإجمالي العام		
النسبة	الإجمالي	النسبة	الإجمالي	النسبة	الإجمالي	النسبة	الإجمالي	النسبة	الإجمالي	النسبة	الإجمالي	النسبة	الإجمالي	
3.4	8	6	14	9	21	0	0	3.9	9	78	181	100	233	الإجمالي العام
0.4	1	0.4	1	0	0	0	0	0	0	6.9	16	7.7	18	حضر
3	7	5.6	13	9	21	0	0	3.9	9	70.8	165	92.3	215	ريف
0	0	0	0	2.6	6	0	0	0	0	9	21	12	27	الحداء
0	0	0	0	0	0	0	0	0	0	0.4	1	0.4	1	حضر
0	0	0	0	2.6	6	0	0	0	0	8.6	20	11.2	26	ريف
0	0	0.9	2	0	0	0	0	0	0	4.3	10	5.2	12	جهران
0	0	0	0	0	0	0	0	0	0	0.9	2	0.9	2	حضر
0	0	0.9	2	0	0	0	0	0	0	3.4	8	4.3	10	ريف
1.3	3	0	0	0	0	0	0	0	0	5.6	13	6.9	16	جبل الشرق
0	0	0	0	0	0	0	0	0	0	0.4	1	0.4	1	حضر
1.3	3	0	0	0	0	0	0	0	0	5.2	12	6.4	15	ريف
0	0	0.4	1	0.9	2	0	0	0	0	8.6	20	9.9	23	مغرب عنس
0	0	0	0	0	0	0	0	0	0	0.4	1	0.4	1	حضر
0	0	0.4	1	0.9	2	0	0	0	0	8.2	19	9.4	22	ريف
0.4	1	0.4	1	0	0	0	0	0.9	2	8.2	19	9.9	23	عنمة
0	0	0	0	0	0	0	0	0	0	0.4	1	0.4	1	حضر
0.4	1	0.4	1	0	0	0	0	0.9	2	7.7	18	9.4	22	ريف
0.4	1	1.7	4	0.9	2	0	0	0	0	9.9	23	13	30	وصاب العالي
0	0	0	0	0	0	0	0	0	0	0.4	1	0.4	1	حضر
0.4	1	1.7	4	0.9	2	0	0	0	0	9.4	22	12.4	29	ريف
0	0	0.9	2	1.7	4	0	0	1.7	4	6	14	10	24	وصاب السافل
0	0	0	0	0	0	0	0	0	0	0.4	1	0.4	1	حضر
0	0	0.9	2	1.7	4	0	0	1.7	4	5.6	13	9.9	23	ريف
0.4	1	0.4	1	0	0	0	0	0	0	3.4	8	4.3	10	ذمار
0.4	1	0.4	1	0	0	0	0	0	0	2.6	6	3.4	8	حضر
0	0	0	0	0	0	0	0	0	0	0.9	2	0.9	2	ريف
0.4	1	0.4	1	0.4	1	0	0	0.9	2	2.1	5	4.3	10	ميفعة عنس
0	0	0	0	0	0	0	0	0	0	0	0	0	0	حضر
0.4	1	0.4	1	0.4	1	0	0	0.9	2	2.1	5	4.3	10	ريف
0.4	1	0.4	1	0.4	1	0	0	0	0	9.9	23	11	26	عنس
0	0	0	0	0	0	0	0	0	0	0	0	0	0	حضر
0.4	1	0.4	1	0.4	1	0	0	0	0	9.9	23	11.2	26	ريف
0	0	0.4	1	1.7	4	0	0	0.4	1	4.7	11	7.3	17	ضوران أنس
0	0	0	0	0	0	0	0	0	0	0.4	1	0.4	1	حضر
0	0	0.4	1	1.7	4	0	0	0.4	1	4.3	10	6.9	16	ريف
0	0	0	0	0.4	1	0	0	0	0	6	14	6.4	15	المنار
0	0	0	0	0	0	0	0	0	0	0.4	1	0.4	1	حضر
0	0	0	0	0.4	1	0	0	0	0	5.6	13	6	14	ريف

الجدول رقم (7) : في هذا الجدول الذي يوضح توزيع مرافق القطاع العام وفقاً للحالة التشغيلية بحسب المديريات نلاحظ أن الحالة التشغيلية يعمل تمثّل أعلى نسبة في كلاً من مديرتي وصاب العالي ووعنس بنسبة 13% لكلاً منهما وبنسبة 77% و 88% من إجمالي المرفق في كلى المديريتين التوالي تليها مديرية الحداء وبنسبة 12% وبنسبة 78% من إجمالي المرافق فيها . وتأتي أخيراً مديرية ميفعة عنس بنسبة 3% و بنسبة 50% من إجمالي عدد المرافق فيها. وتلي الحالة التشغيلية يعمل الحالة التشغيلية مغلق مؤقت تمثّل مديرية الحداء أعلى نسبة فيها بمقدار 29% ونسبة 22% من إجمالي عدد المرافق فيها تليها مديرية وصاب السافل وضوران آنس بنسبة 19% لكل منهما وذلك بنسبة 17% و 24% من إجمالي مرافقهما على التوالي. أما المرافق التي لازالت تحت الإنشاء فتمثّل أعلى نسبة في مديرية وصاب العالي وبنسبة 29% وبنسبة 13% من إجمالي عدد المرافق المديرية وتتناقص النسبة حتى تصل إلى الصفر في مديرتي جبل الشرق والمنار. وإذا ما تطرقنا إلى المرافق التي تعمل بشكل جزئي فإن أعلى نسبة تمثله مديرية وصاب السافل بنسبة 44% أي بنسبة 17% من إجمالي المرافق فيها. أما بالنسبة للمرافق التي لم يتم تشغيلها مثلت أعلى نسبة مديرية جبل الشرق بنسبة 38% أي بنسبة 19% من إجمالي المرافق فيها وتتناقص النسبة فيها حتى تصل إلى الصفر في كلاً من مديريات المنار , ضوران آنس , الحداء , جهران , مغرب عنس ووصاب السافل.

جدول رقم : (8) التوزيع العددي للمرافق الصحية بحسب النوع والقطاع والحالة التشغيلية للمرفق في الحضر والريف

حالة التشغيلية للمرفق والحالة الحضرية																				نوع المرفق الصحي والقطاع	
لم يتم تشغيله			تحت الإنشاء			مغلق مؤقت			مغلق نهائي			يعمل بشكل جزئي			يعمل			الإجمالي العام			
ريف	حضر	العدد	ريف	حضر	إجمالي	ريف	حضر	إجمالي	ريف	حضر	إجمالي	ريف	حضر	إجمالي	ريف	حضر	إجمالي	ريف	حضر	إجمالي	
7	1	8	13	1	14	21	0	21	1	0	1	10	1	11	176	28	204	228	31	259	الأجمالي العام
7	1	8	13	1	14	21	0	21	0	0	0	9	0	9	165	16	181	215	18	233	عام
0	0	0	0	0	0	0	0	0	1	0	1	1	1	2	11	12	23	13	13	26	خاص
1	0	1	2	1	3	0	0	0	0	0	0	0	0	0	0	13	13	3	14	17	مستشفى
1	0	1	2	1	3	0	0	0	0	0	0	0	0	0	0	9	9	3	10	13	عام
0	0	0	0	0	0	0	0	0	0	0	0	0	0	0	0	4	4	0	4	4	خاص
0	0	0	1	0	1	3	0	3	1	0	1	4	1	5	49	14	63	58	15	73	مركز صحي / مستوصف
0	0	0	1	0	1	3	0	3	0	0	0	3	0	3	38	6	44	45	6	51	عام
0	0	0	0	0	0	0	0	0	1	0	1	1	1	2	11	8	19	13	9	22	خاص
0	0	0	0	0	0	0	0	0	0	0	0	0	0	0	0	1	1	0	1	1	مركز أمومة وطفولة
0	0	0	0	0	0	0	0	0	0	0	0	0	0	0	0	1	1	0	1	1	عام
0	0	0	0	0	0	0	0	0	0	0	0	0	0	0	0	0	0	0	0	0	خاص
6	1	7	10	0	10	18	0	18	0	0	0	6	0	6	127	0	127	167	1	168	وحدة صحية
6	1	7	10	0	10	18	0	18	0	0	0	6	0	6	127	0	127	167	1	168	عام
0	0	0	0	0	0	0	0	0	0	0	0	0	0	0	0	0	0	0	0	0	خاص

الجدول رقم (8) : يحتوى هذا الجدول على حالة المرافق التشغيلية حيث تقع أعلى نسبة من هذه المرافق في المرافق الصحية العاملة بنسبة 79% منها نسبة 86% تقع في لريف ومن حيث الأهمية مثلث المرافق العاملة بشكل جزئي بنسبة 4% وإذا ما أضيفت الي المرافق العاملة كونها تقدم خدمات تشكل ما نسبته 83% بالإضافة إلي إن معظمها تدخل ضمن القطاع العام بنسبة 89% وتشكل المرافق الصحية المغلقة مؤقتاً المرتبة الثانية بنسبة 8% من إجمالي المرافق العامة بمختلف حالاتها التشغيلية تليها المرافق التي تحت الإنشاء بنسبة 5% والمرافق التي لم يتم تشغيلها مانسبته 3% وأن المرافق المغلقة بشكل نهائي بنسبة لا تصل إلى 1% وإذ ماترقنا الى نوعية المرافق الصحية فأن المراكز الصحية /المستوصفات العاملة تحتل المقدمة وبنسبة 86% تقع معظمها في الريف وبواقع 78% وتشكل نسبة القطاع العام منها نسبة 70% وتأتى في المرتبة الثانية الوحدات الصحية بنسبة 76% تقع جميعها في الريف ضمن القطاع العام.

وبشكل عام فأننا نلاحظ ان نسبة المرافق الصحية التي سوف تضاف الي المرافق الصحية العاملة تشكل نسبة 14% والممثلة بالمغلقة مؤقتاً والتي لم يتم تشغيلها والتي لازالت تحت الإنشاء بينما نسبة أقل من 1% من المرافق الصحية سوف تخرج من الخدمة الصحية والممثلة بالمغلقة نهائياً التابعة للقطاع الخاص هذا في حالة ان المرافق المغلقة مؤقتاً سوف تعود الي الخدمة قريباً وكذا الانتهاء المبكر من إنجاز وتجهيز المرافق التي لم يتم تشغيلها والتي لازالت تحت الإنشاء مالم فأن المشكلة سوف تضل قائمة.

شكل بياني (8) يوضح التوزيع النسبي للمرافق الصحية بحسب النوع والحالة التشغيلية

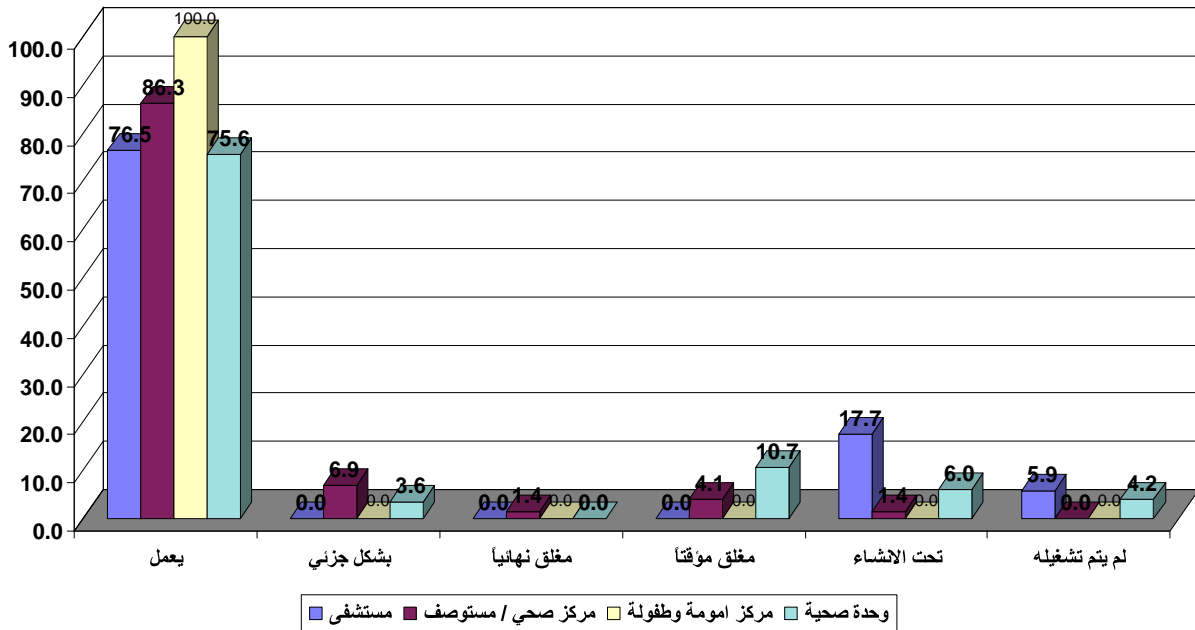

جدول رقم : (9) التوزيع العددي للمرافق الصحية العاملة والعاملة جزئياً بحسب النوع والقطاع وسنة التشغيل للمرفق في الحضر والريف

سنة التشغيل والحالة الحضرية																						نوع المرفق الصحي والقطاع	
2005		2004		2003		2002		2001		2000		1990-1999		1980-1989		1970-1979		1962-1969		الإجمالي العام			
ريف	حضر	ريف	حضر	ريف	حضر	ريف	حضر	ريف	حضر	ريف	حضر	ريف	حضر	ريف	حضر	ريف	حضر	ريف	حضر	ريف	حضر	إجمالي	
7	3	9	2	8	5	10	1	20	0	18	0	73	6	39	9	2	2	0	1	186	29	215	الأجمالي العام
6	0	8	0	8	4	8	0	19	0	16	0	69	2	38	7	2	2	0	1	174	16	190	عام
1	3	1	2	0	1	2	1	1	0	2	0	4	4	1	2	0	0	0	0	12	13	25	خاص
0	1	0	0	0	2	0	0	0	0	0	0	0	3	0	5	0	2	0	0	0	13	13	مستشفى
0	0	0	0	0	2	0	0	0	0	0	0	0	0	0	5	0	2	0	0	0	9	9	عام
0	1	0	0	0	0	0	0	0	0	0	0	0	3	0	0	0	0	0	0	0	4	4	خاص
4	2	3	2	3	3	2	1	4	0	5	0	20	2	10	4	2	0	0	1	53	15	68	مركز صحي / مستوصف
3	0	2	0	3	2	0	0	3	0	3	0	16	1	9	2	2	0	0	1	41	6	47	عام
1	2	1	2	0	1	2	1	1	0	2	0	4	1	1	2	0	0	0	0	12	9	21	خاص
0	0	0	0	0	0	0	0	0	0	0	0	0	1	0	0	0	0	0	0	0	1	1	مركز أمومة وطفولة
0	0	0	0	0	0	0	0	0	0	0	0	0	1	0	0	0	0	0	0	0	1	1	عام
0	0	0	0	0	0	0	0	0	0	0	0	0	0	0	0	0	0	0	0	0	0	0	خاص
3	0	6	0	5	0	8	0	16	0	13	0	53	0	29	0	0	0	0	0	133	0	133	وحدة صحية
3	0	6	0	5	0	8	0	16	0	13	0	53	0	29	0	0	0	0	0	133	0	133	عام
0	0	0	0	0	0	0	0	0	0	0	0	0	0	0	0	0	0	0	0	0	0	0	خاص

الجدول رقم (9) في هذ الجدول الذي يحتوي على المرافق الصحية حسب نوعها وفق تواريخ بداية تشغيلها فإن الملاحظ بأنه الفترة من 1990 الي عام 1999 تحتل الصادرة في عدد المرافق الصحية التي تم تشغيلها وبنسبة 37% تشكل نسبة المرافق في الريف منها 92% تقع معظمها ضمن القطاع العام وبنسبة 90% وإذا ماتم اخذ الفترة الاولى من سنوات بدء التشغيل من عام 1962 وحتى عام 1969 نجد ان نسبة المرافق الصحية التي تم تشغيلها خلال الفترة لا تصل إلى 1% كما ان جميعها تقع في الحضر وضمن القطاع العام وإذا ماتطرفنا الي القطاع الخاص فان تاريخ بداية تشغيله للمرافق الصحية التابعه له كانت خلال الفترة من عام 1980 وحتى عام 1989 وبنسبة متواضعة تصل الي 1% وتقع عدد المرافق في الأعوام 1990 – 1999 بنسبة من 1% الي 32% وتقع معظمها في الحضر وتتحتل المراكز الصحية المرتبة الاولى في تاريخ بداية تشغيلها وذلك خلال الفترة من عام 1962 وحتى 1969 تاتي في المرتبة الثانية المستشفيات والتي بدء تشغيلها خلال الفترة من عام 1970 وحتى 1979. اما ما يخص أعلي نسبة من المرافق التي تم تشغيلها في العام 2005 فأن الوحدات الصحية تأتي في المقدمة وبنسبة 60% نصيب الريف منها 67% تشكل نسبة القطاع العام 75%.

وبشكل عام فأن البداية المشجعه لتشغيل المرافق الصحية من حيث العدد كانت خلال الفترة من عام 1980 وحتى عام 1989 بنسبة 22% حيث ارتفعت النسبة لتصل الي 37% خلال الفترة من عام 1990 وحتى عام 1999 ثم هبطت النسبة الي أدناها في الأعوام 2002 م و 2004م.

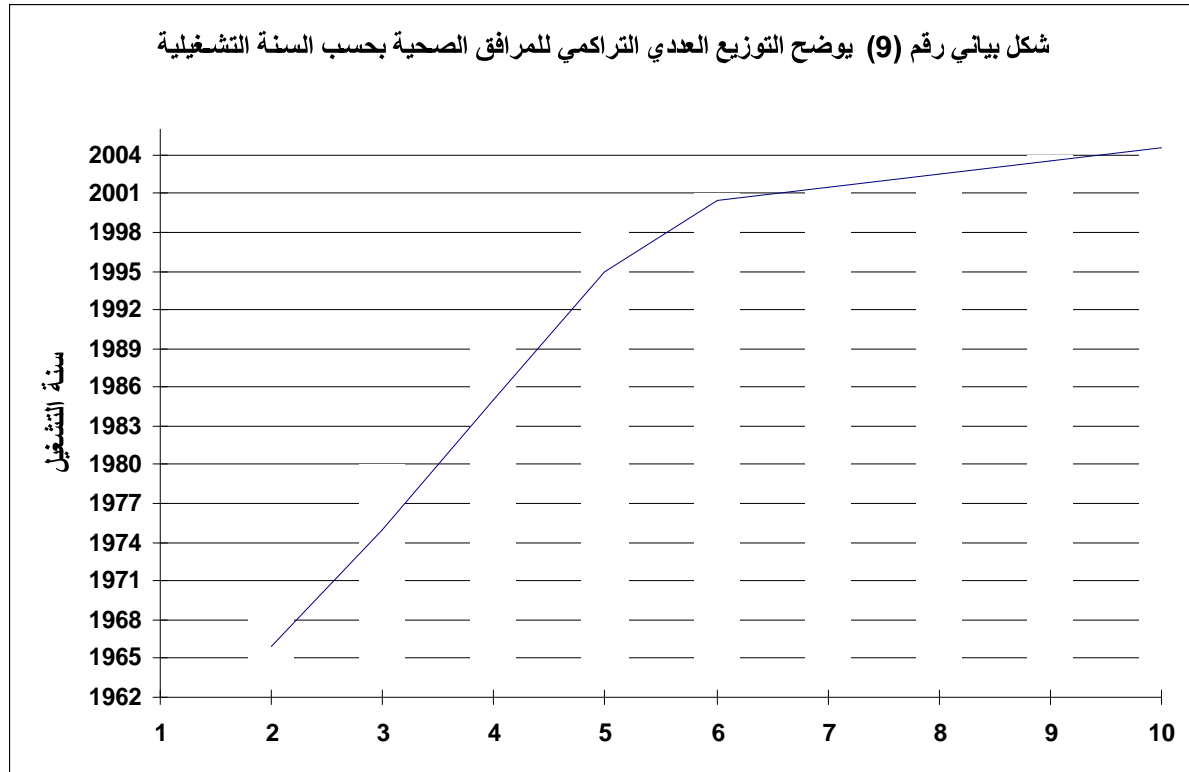

جدول رقم : (10) التوزيع العددي للمرافق الصحية العاملة والعاملة جزئياً بحسب النوع والقطاع وتوفر السكن التابع للمرفق في الحضر والريف

توفر سكن تابع للمرفق والحالة الحضرية																	نوع المرفق الصحي والقطاع	
غير متوفر السكن					متوفر السكن						الإجمالي العام							
النسبة	الريف	النسبة	الحضر	النسبة	إجمالي	النسبة	الريف	النسبة	الحضر	النسبة	إجمالي	النسبة	الريف	النسبة	الحضر	النسبة		إجمالي
67.4	145	4.2	9	71.6	154	19.1	41	9.3	20	28.4	61	86.5	186	13.5	29	100	215	الأجمالي العام
75.8	144	3.7	7	79.5	151	15.8	30	4.7	9	20.5	39	91.6	174	8.4	16	100	190	عام
4	1	8	2	12	3	44	11	44	11	88	22	48	12	52	13	100	25	خاص
0	0	30.8	4	30.8	4	0	0	69.2	9	69.2	9	0	0	100	13	100	13	مستشفى
0	0	33.3	3	33.3	3	0	0	66.7	6	66.7	6	0	0	100	9	100	9	عام
0	0	25	1	25	1	0	0	75	3	75	3	0	0	100	4	100	4	خاص
33.8	23	5.9	4	39.7	27	44.1	30	16.2	11	60.3	41	77.9	53	22.1	15	100	68	مركز صحي / مستوصف
46.8	22	6.4	3	53.2	25	40.4	19	6.4	3	46.8	22	87.2	41	12.8	6	100	47	عام
4.8	1	4.8	1	9.5	2	52.4	11	38.1	8	90.5	19	57.1	12	42.9	9	100	21	خاص
0	0	100	1	100	1	0	0	0	0	0	0	0	0	100	1	100	1	مركز أمومة وظفولة
0	0	100	1	100	1	0	0	0	0	0	0	0	0	100	1	100	1	عام
0	0	0	0	0	0	0	0	0	0	0	0	0	0	0	0	0	0	خاص
91.7	122	0	0	91.7	122	8.3	11	0	0	8.3	11	100	133	0	0	100	133	وحدة صحية
91.7	122	0	0	91.7	122	8.3	11	0	0	8.3	11	100	133	0	0	100	133	عام
0	0	0	0	0	0	0	0	0	0	0	0	0	0	0	0	0	0	خاص

الجدول رقم (10) : في هذا الجدول نجد أن إجمالي المرافق الصحية العاملة وبشكل جزئي تصل إلى 215 مرفقا صحيا أي بنقص حوالي 17% عن الاجمالي في الجداول السابقة و يرجع السبب في ذلك إلى عدم شمول بعض المرافق الصحية وذلك للحالات التشغيلية التالية (تحت الأنشاء ، لم يتم تشغيلها ، مغلق نهائي ، مغلق مؤقت) أما ما يتضمنه الجدول من بيانات عن المرافق التي يتوفر لديها سكن من عدمه فأن أعلى نسبة و التي تصل الى 72% لا يتوفر فيها سكن وتقع معظمها في الريف بنسبة 94 % تتدرج معظمها ضمن القطاع العام بنسبة 98% تأتي الوحدات الصحية في المقدمة و بنسبة 79% تقع جميعها في الريف أما بالنسبة للمرافق الصحية التي يتوفر فيها سكن فأن المستشفيات تأتي بالصدارة و بنسبة 69% جميعها في الحضر. أما بالنسبة للقطاع الخاص فأن نسبة 88% من المرافق الصحية التابعة له يتوفر فيها سكن حيث تأتي المستوصفات في المقدمة و بنسبة 86%.

وبشكل عام فإن القطاع الخاص يمثل الصدارة في توفر السكن في مختلف المرافق التابعة له مما يعكس مدى التنظيم و الاهتمام بمرفقه و برغم أن هدف القطاع الخاص هو الربح المادي ألا أن ذلك لا يمنع من المماثلة في هذا الجانب, من قبل القطاع العام والذي يعكس عدم رغبة الأطباء العمل في الريف لعد توفر سكن في المرافق الصحية الريفية.

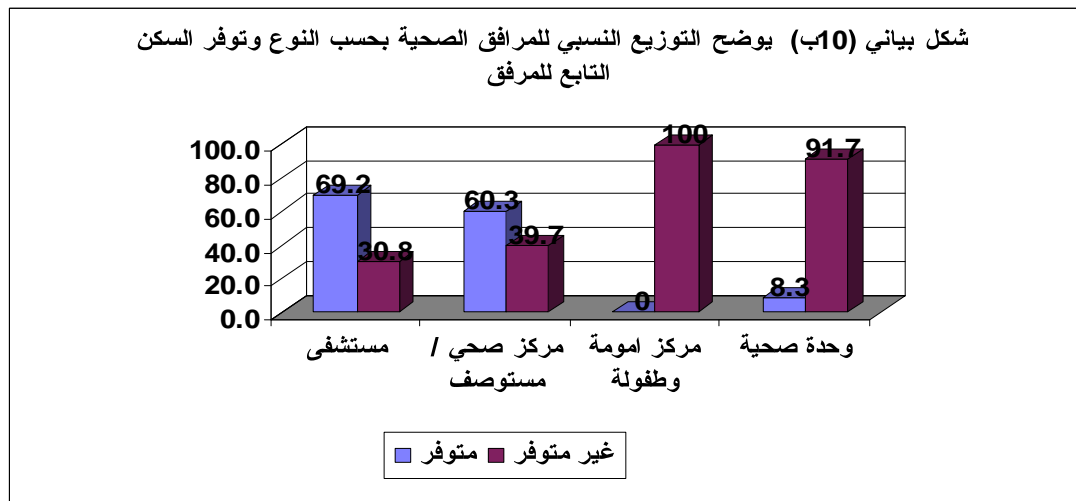
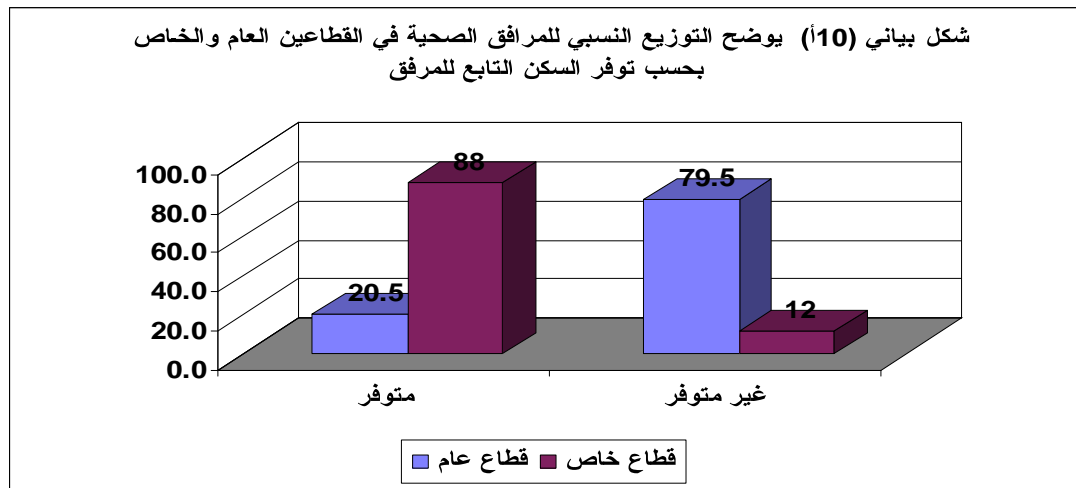

جدول رقم (11) التوزيع العددي للمرافق الصحية العاملة والعاملة جزئياً بحسب النوع والقطاع وعدد غرف المرفق

عدد غرف المرفق											نوع المرفق الصحي والقطاع
فاكتر غرفة 50	49 - 30 غرفة	29 - 20 غرفة	19 - 15 غرفة	14 - 10 غرفة	9 - 5 غرفة	أربعة غرف	ثلاثة غرف	غرفتين	غرفة	إجمالي المرافق	
3	2	12	8	5	58	52	28	23	24	215	الأجمالي العام
2	0	8	2	2	50	52	27	23	24	190	عام
1	2	4	6	3	8	0	1	0	0	25	خاص
3	2	4	2	1	1	0	0	0	0	13	مستشفى
2	0	3	2	1	1	0	0	0	0	9	عام
1	2	1	0	0	0	0	0	0	0	4	خاص
0	0	7	6	4	42	4	4	1	0	68	مركز صحي / مستوصف
0	0	4	0	0	34	4	3	1	0	47	عام
0	0	3	6	4	8	0	1	0	0	21	خاص
0	0	1	0	0	0	0	0	0	0	1	مركز أمومة وطفولة
0	0	1	0	0	0	0	0	0	0	1	عام
0	0	0	0	0	0	0	0	0	0	0	خاص
0	0	0	0	0	15	48	24	22	24	133	وحدة صحية
0	0	0	0	0	15	48	24	22	24	133	عام
0	0	0	0	0	0	0	0	0	0	0	خاص

الجدول رقم(11): في هذا الجدول الذي يوضح المرافق الصحيه بحسب نوعها وفقاً لعدد الغرف الذي يحتويها كل مرفق نلاحظ ان القطاع العام يشكل 88% من هذه المرافق وإذا ما تم التطرق الى انواع المرافق حسب عدد الغرف فان المرافق التي فيها من (5-9غرف) تأتي في مقدمه وبنسبة 27% تليها المرافق التي فيها 4 غرف بنسبة 24% ثم المرافق ذات 3غرف بنسبة 13% وتتركز النسبه الاعلى بالنسبه للمستشفيات من حيث عدد الغرف للمستشفيات التي فيها (4-29) غرفه نسبة 31% من اجماليها تليها التي غرفها من (50غرفه فاكثر) بنسبة 23% وتتناقص النسبه حتى تصل الى الصفر التي غرفها من (1-4). اما بالنسبه للمراكز الصحيه / المستوصفات فان النسبه الأعلى تتركز في التي غرفها من (5-9) غرف وبنسبة 62% من اجماليها تليها التي فيها من(20-29)غرفه وبنسبة 10% وتتناقص حتى تصل الى الصفر للمراكز الصحيه / المستوصفات التي فيها غرفه وكذا التي غرفها من (30غرفه فاكثر). اما بالنسبه لمركز الامومه والطفوله فانه يحتوي على عدد غرف من (20-29) غرفه. اما الوحدات الصحيه فان أعلى نسبه من عدد المرافق فيها التي تحتوي على 4 غرف وبنسبة 36% تليها التي فيها غرفه او ثلاث غرف بنسبة 18% وتتناقص النسبه حتى تصل الى الصفر للوحدات الصحيه ذات العشر غرف فاكثر وإذا ما تم استبعاد مركز الامومه والطفوله والوحدات الصحيه والتي جميعها تتبع القطاع العام والاشاره الى المستشفيات والمركز الصحيه والمستوصفات بحسب القطاع التي تتبعه فان اعلى نسبه من حيث عدد الغرف في المستشفيات التابعه للقطاع العام تتركز في التي تحتوي على من(20-29)غرفه ونسبة 33% من اجماليها في القطاع واعلى نسبه للتي تتبع القطاع الخاص تتركز في التي تحتوي على من(30-49)غرفه ونسبة 50% من اجماليها في القطاع اما اعلى نسبه من حيث عدد الغرف للمراكز الصحيه او المستوصفات سواء كانت تتبع القطاع العام او الخاص فانها تتركز في التي تحتوي من (5-9)غرفه وبنسبة 72% للتابعه للقطاع العام من اجمالي القطاع وبنسبة 38% للتابعه للقطاع الخاص من اجمالي القطاع.

شكل بياني (11) يوضح التوزيع النسبي للمرافق الصحية بحسب النوع وعدد الغرف

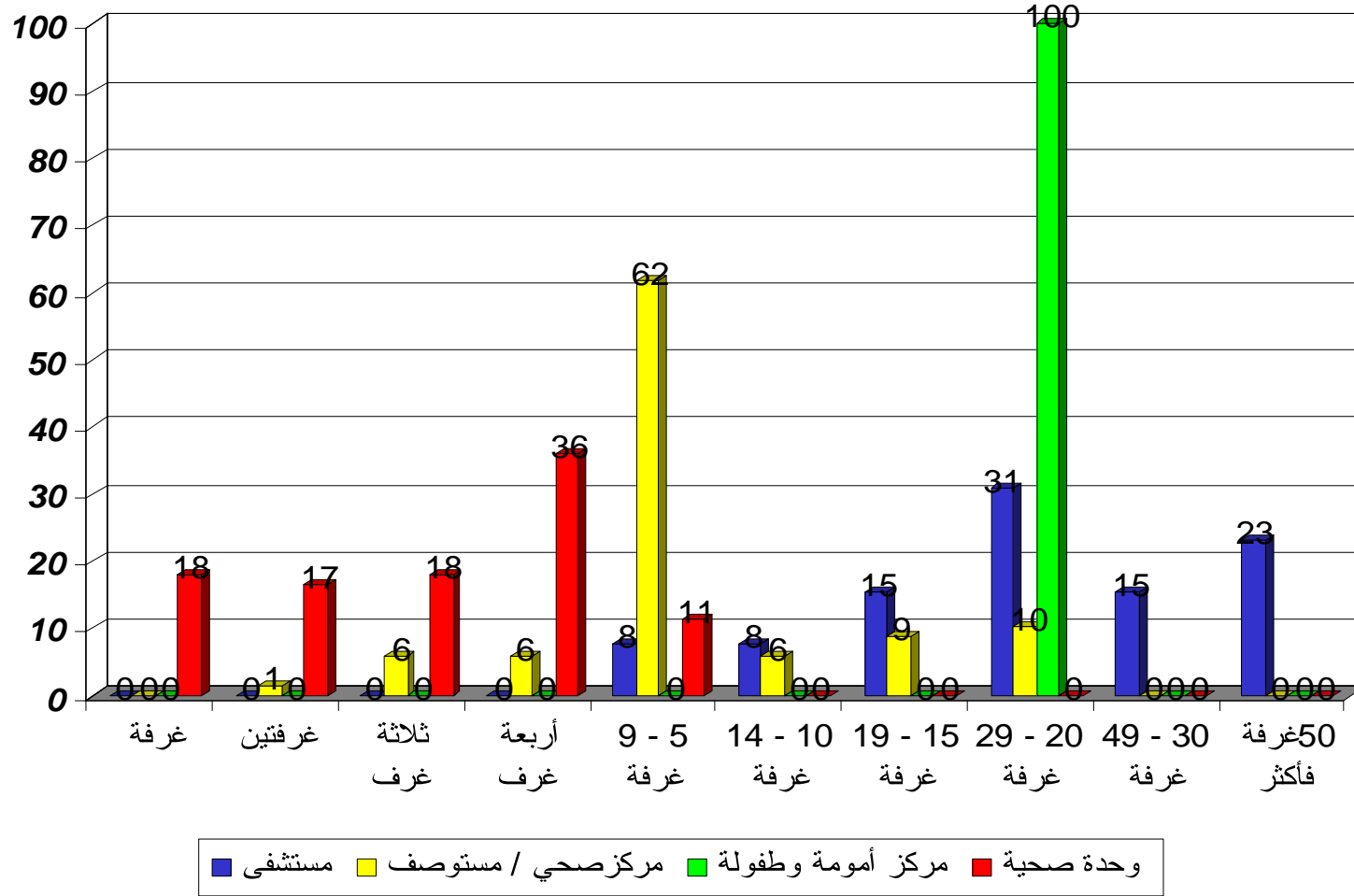

جدول رقم: (12) التوزيع العددي للمرافق الصحية العاملة والعاملة جزئياً بحسب النوع والقطاع وعدد غرف المرفق المستخدمة في تقديم الخدمة

عدد غرف المرفق المستخدمة في تقديم الخدمة											نوع المرفق الصحي والقطاع
فاكتر غرفة 50	49 - 30 غرفة	29 - 20 غرفة	19 - 15 غرفة	14 - 10 غرفة	9 - 5 غرفة	أربعة غرف	ثلاثة غرف	غرفتين	غرفة	إجمالي المرافق	
2	3	4	5	9	42	35	43	40	32	215	الأجمالي العام
2	0	1	2	5	32	34	42	40	32	190	عام
0	3	3	3	4	10	1	1	0	0	25	خاص
2	3	2	1	3	2	0	0	0	0	13	مستشفى
2	0	1	1	3	2	0	0	0	0	9	عام
0	3	1	0	0	0	0	0	0	0	4	خاص
0	0	2	3	6	35	8	7	5	2	68	مركز صحي / مستوصف
0	0	0	0	2	25	7	6	5	2	47	عام
0	0	2	3	4	10	1	1	0	0	21	خاص
0	0	0	1	0	0	0	0	0	0	1	مركز أمومة وطفولة
0	0	0	1	0	0	0	0	0	0	1	عام
0	0	0	0	0	0	0	0	0	0	0	خاص
0	0	0	0	0	5	27	36	35	30	133	وحدة صحية
0	0	0	0	0	5	27	36	35	30	133	عام
0	0	0	0	0	0	0	0	0	0	0	خاص

الجدول رقم(12): في هذا الجدول والذي يحتوي على بيانات المرافق الصحية حسب انواعها وفقاً لعدد الغرف المستخدمة في تقديم الخدمة والتي يحتويها كل مرفق نلاحظ ان القطاع العام لايزال يشكل 88% وإذا ما تم التطرق الى انواع المرافق بحسب عدد الغرف المستخدمة فيها فان المرافق الذي فيها 3 غرف وكذا من (5-9 غرف) تأتي في مقدمته وبنسبة 20% لكل منها تليها المرافق المستخدمة لغرفتين بنسبة 19% وتتركز النسبة الاعلى بالنسبة للمستشفيات المرافق التي تستخدم من (10-14 غرفه) ومن (30-49غرفه) بنسبة 23% لكل منها وتتناقص النسبه حتى تصل الى الصفر للمرافق التي تستخدم من (5-9غرف) ونسبة 51% من إجمالي عددها تليها المرافق التي تستخدم 4غرف وبنسبة 12% وتتناقص النسبه حتى تصل الى الصفر في المرافق التي تستخدم من 30 غرفة فأكثر. اما الوحدات الصحية فإن أعلى نسبة فيها من إجمالي عدد المرافق التي تستخدم 3 غرف بنسبة 27% تليها المرافق المستخدمة لغرفتين بنسبة 26% وتتناقص النسبه حتى تصل الى الصفر في المرافق التي تستخدم من 10غرف فأكثر اما بالنسبه لمركز الامومه والطفوله فانه يقع في الفئة التي تستخدم من (15-19غرف) وإذا ما تم استبعاد مركز الامومه والطفوله والوحدات الصحية والتي جميعها تتبع القطاع العام والإشارة فقط الى المستشفيات والمراكز الصحية / المستوصفات بحسب القطاع الذي تتبعه فان اعلى نسبة من حيث عدد الغرف المستخدمة في المستشفيات التابعه للقطاع العام تتركز اعلى نسبة في التي تستخدم من (10-14 غرفة) بنسبة 33% اما بالنسبه للمراكز الصحية فإن اعلى نسبة تتركز في القطاع العام المرافق التي تستخدم (5-9 غرف) بنسبة 53%. اما بالنسبه للقطاع الخاص فان اعلى نسبة تتركز في المرافق التي تستخدم من (30-49 غرفه) بنسبة 75% بالنسبه للمستشفيات اما المستوصفات فان اعلى نسبة في المرافق التي تستخدم (5-9 غرف) كما هو الحال في القطاع العام أما النسبة تصل إلى 48%.

شكل بياني (12) يوضح التوزيع النسبي للمرافق الصحية بحسب النوع وعدد الغرف المستخدمة في تقديم الخدمة

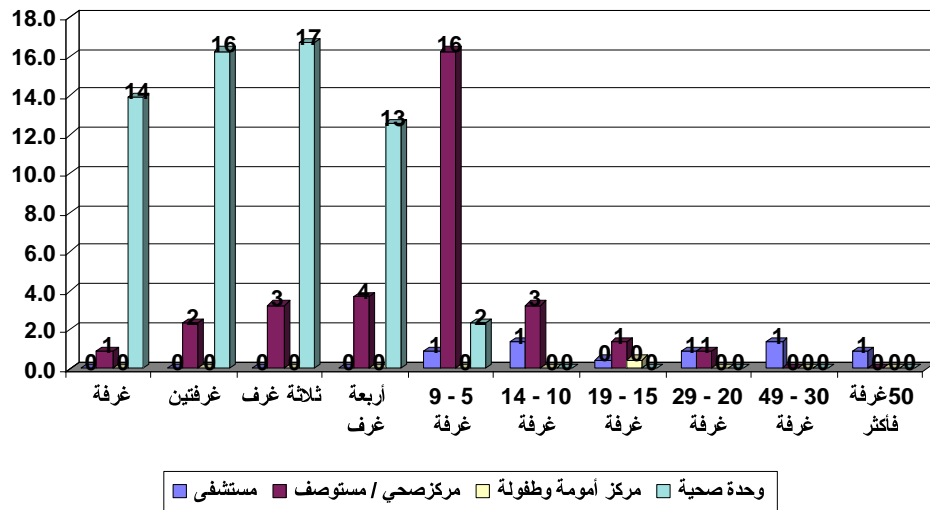

جدول رقم : (13) التوزيع العددي للمرافق الصحية العاملة والعاملة جزئياً بحسب النوع والقطاع وتوفر دورات المياه في الحضر والريف

توفر دورات المياه في المرفق والحالة الحضرية																		نوع المرفق الصحي والقطاع
غير متوفرة						متوفرة						الإجمالي العام						
النسبة	الريف	النسبة	الحضر	النسبة	الإجمالي	النسبة	الريف	النسبة	الحضر	النسبة	الإجمالي	النسبة	الريف	النسبة	الحضر	النسبة	الإجمالي	
20	43	0	0	20	43	66.5	143	13.5	29	80	172	86.5	186	13.5	29	100	215	الأجمالي العام
22.6	43	0	0	22.6	43	68.9	131	8.4	16	77.4	147	91.6	174	8.4	16	100	190	عام
0	0	0	0	0	0	48	12	52	13	100	25	48	12	52	13	100	25	خاص
0	0	0	0	0	0	0	0	100	13	100	13	0	0	100	13	100	13	مستشفى
0	0	0	0	0	0	0	0	100	9	100	9	0	0	100	9	100	9	عام
0	0	0	0	0	0	0	0	100	4	100	4	0	0	100	4	100	4	خاص
0	0	0	0	0	0	77.9	53	22.1	15	100	68	77.9	53	22.1	15	100	68	مركز صحي / مستوصف
0	0	0	0	0	0	87.2	41	12.8	6	100	47	87.2	41	12.8	6	100	47	عام
0	0	0	0	0	0	57.1	12	42.9	9	100	21	57.1	12	42.9	9	100	21	خاص
0	0	0	0	0	0	0	0	100	1	100	1	0	0	100	1	100	1	مركز أمومة وطفولة
0	0	0	0	0	0	0	0	100	1	100	1	0	0	100	1	100	1	عام
0	0	0	0	0	0	0	0	0	0	0	0	0	0	0	0	0	0	0
32.3	43	0	0	32.3	43	67.7	90	0	0	67.7	90	100	133	0	0	100	133	وحدة صحية
32.3	43	0	0	32.3	43	67.7	90	0	0	67.7	90	100	133	0	0	100	133	عام
0	0	0	0	0	0	0	0	0	0	0	0	0	0	0	0	0	0	0

الجدول رقم (13) : من خلال ملاحظة إجمالي المرافق الصحية في هذا الجدول فهي تشكل نفس العدد في الجدول رقم (10) أي أنها تقل بنسبة 17% من إجمالي عدد المرافق الصحية و السبب يتكرر كما جاء في الجدول رقم (10) أما محتويات هذا الجدول و التي تتعلق بمدى توفر دورات مياه في المرافق الصحية من عدمه فأن نسبة المرافق التي يتوفر فيها دورات مياه تصل إلى 80% يحتل القطاع الخاص الصدارة و بنسبة 100% أما بالنسبة للقطاع العام فتشكل النسبة 77% أي بنسبة عجز 23% والتي تشكل نسبة المرافق في القطاع العام والتي لا تتوفر لديها دورات مياه وتمثل الوحدات الصحية إجمالي هذه النسبة و التي تقع جميعها في الريف.

وبشكل عام فأن الضرورة تحتم على القطاع العام الأهتمام أكثر بالمرافق التابعة له و بما أن ضرورة توفر دورات المياه في المرافق الصحية من الأولويات بأعتبار أن توفرها جزء من عمل هذه المرافق لمساهمتها الكبيرة في عكس صورة حسنة للمرافق التي تتوافق تجهيزات مبانيها مع مهامها الأساسية وخصوصاً وإن هذه المهام في المجال الصحي.

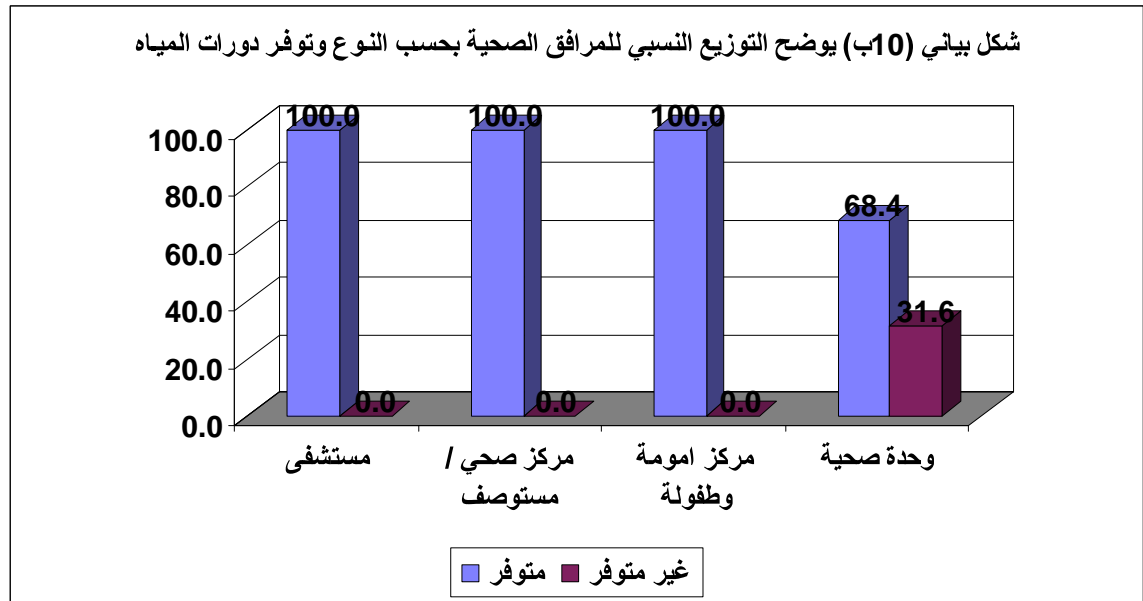
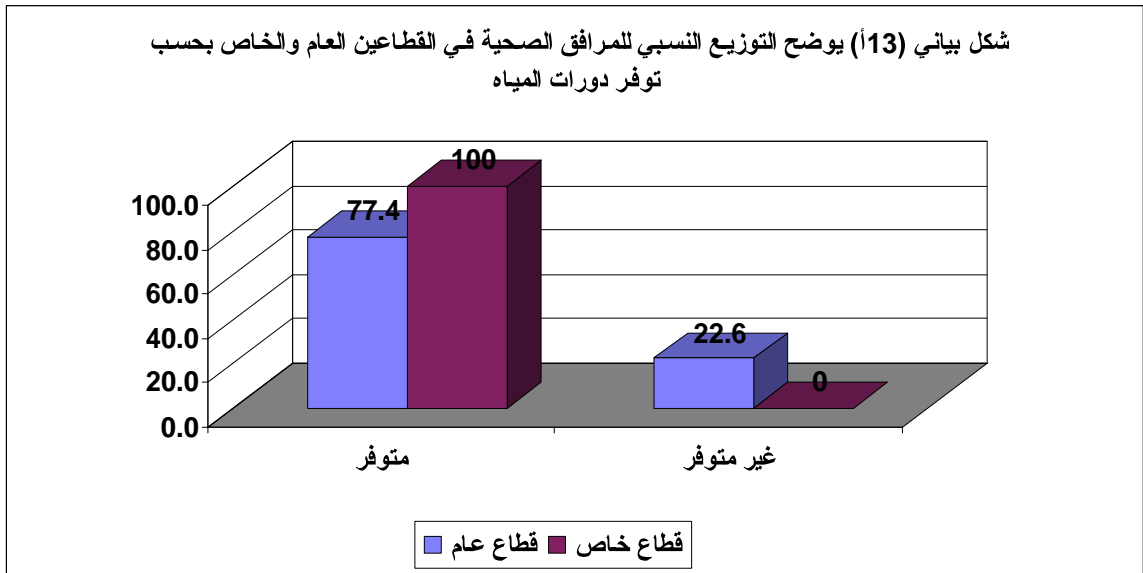

جدول رقم : (14) التوزيع العددي للمرافق الصحية العاملة والعاملة جزئياً بحسب النوع والقطاع وتوفر المياه النقية في الحضر والريف

توفر المياه النقية في المرفق والحالة الحضرية																	نوع المرفق الصحي والقطاع	
غير متوفرة						متوفرة						الإجمالي العام						
النسبة	الريف	النسبة	الحضر	النسبة	العدد	النسبة	الريف	النسبة	الحضر	النسبة	العدد	النسبة	الريف	النسبة	الحضر	النسبة		العدد
15.8	34	0	0	15.8	34	70.7	152	13.5	29	84.2	181	86.5	186	13.5	29	100	215	الأجمالي العام
17.9	34	0	0	17.9	34	73.7	140	8.4	16	82.1	156	91.6	174	8.4	16	100	190	عام
0	0	0	0	0	0	48	12	52	13	100	25	48	12	52	13	100	25	خاص
0	0	0	0	0	0	0	0	100	13	100	13	0	0	100	13	100	13	مستشفى
0	0	0	0	0	0	0	0	100	9	100	9	0	0	100	9	100	9	عام
0	0	0	0	0	0	0	0	100	4	100	4	0	0	100	4	100	4	خاص
2.9	2	0	0	2.9	2	75	51	22.1	15	97.1	66	77.9	53	22.1	15	100	68	مركز صحي / مستوصف
4.3	2	0	0	4.3	2	83	39	12.8	6	95.7	45	87.2	41	12.8	6	100	47	عام
0	0	0	0	0	0	57.1	12	42.9	9	100	21	57.1	12	42.9	9	100		خاص
0	0	0	0	0	0	0	0	100	1	100	1	0	0	100	1	100	1	مركز أمومة وطفولة
0	0	0	0	0	0	0	0	100	1	100	1	0	0	100	1	100	1	عام
0	0	0	0	0	0	0	0	0	0	0	0	0	0	0	0	0	0	خاص
24.1	32	0	0	24.1	32	75.9	101	0	0	75.9	101	100	133	0	0	100	133	وحدة صحية
24.1	32	0	0	24.1	32	75.9	101	0	0	75.9	101	100	133	0	0	100	133	عام
0	0	0	0	0	0	0	0	0	0	0	0	0	0	0	0	0	0	خاص

الجدول رقم (14): الإجمالي العام لعدد المرافق الصحية في هذا الجدول يتطابق مع الإجمالي للمرافق في الجدولين السابقين مع نفس مبرر النقص أما بالنسبة لما يتضمن الجدول من بيانات عن أعداد المرافق الصحية و النسب التي توضح ذلك فيما يخص مدى توفر المياه النقية فيها من عدمه فأن الملاحظ أن نسبة المرافق الصحية التي يتوفر فيها مياه نقيه تصل إلى 84% أما بالنسبة إلى بقية النسبه و التي تشكل 16% والتي تمثل المرافق التي لا يتوفر فيها مياه نقيه فأنها تقع ضمن القطاع العام و تقع في الريف على وجه الخصوص و تحتل الوحدات الصحية أعلى نسبة من المرافق التي لا يتوفر فيها مياه نقيه و بنسبة تصل إلى 94% و تقع جميعها في الريف. و بشكل عام فأن كافة المرافق الصحية التي تقع ضمن القطاع الخاص بكافة أنواعها تتوفر لديها المياه النقية بنسبة 100% و بنفس الكيفية في المرافق التالية (المستشفيات ، مراكز الأمومة و الطفولة ، المراكز الصحية / المستوصفات) و التي لا تتجاوز نسبة المرافق التي لا يتوفر فيها مياه نقيه للأخيرة الـ 3%.

شكل بياني (14أ) يوضح التوزيع النسبي للمرافق الصحية في القطاعين العام والخاص بحسب توفر المياه النقية

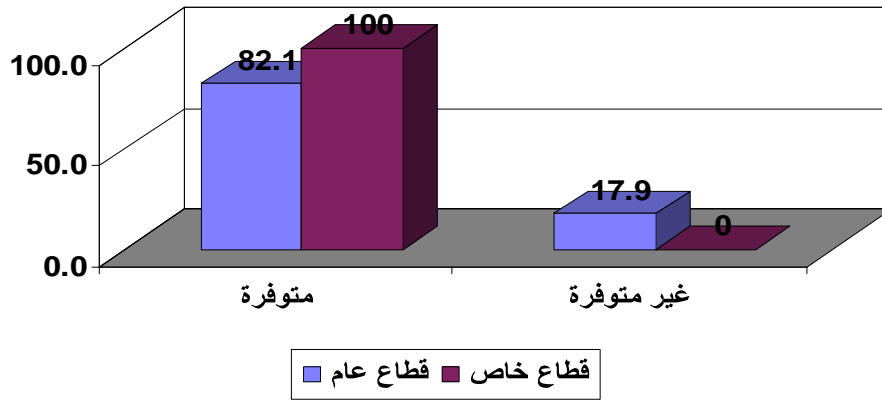

شكل بياني (14ب) يوضح التوزيع النسبي للمرافق الصحية بحسب النوع وتوفر المياه النقية

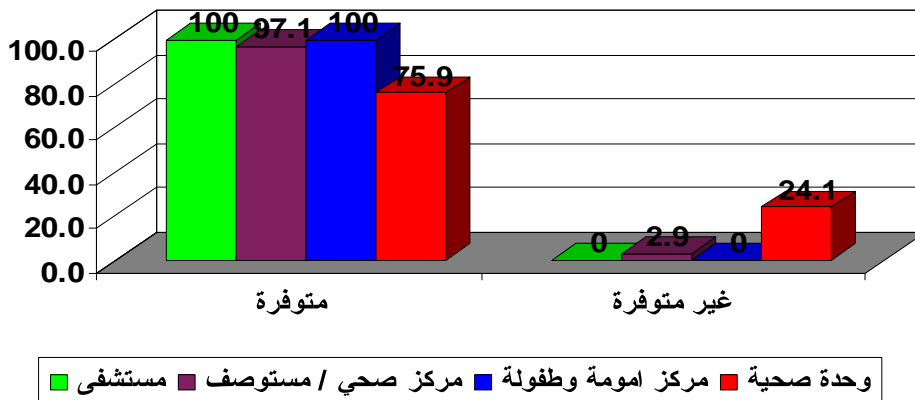

جدول رقم : (15) التوزيع العددي للمرافق الصحية العاملة والعاملة جزئياً بحسب النوع والقطاع وتوفر الكهرباء في الحضر والريف

توفر الكهرباء في المرفق والحالة الحضرية																		نوع المرفق الصحي والقطاع
غير متوفرة						متوفرة						الإجمالي العام						
النسبة	الريف	النسبة	الحضر	النسبة	الإجمالي	النسبة	الريف	النسبة	الحضر	النسبة	الإجمالي	النسبة	الريف	النسبة	الحضر	النسبة	الإجمالي	
40.9	88	0.5	1	41.4	89	45.6	98	13	28	58.6	126	86.5	186	13.5	29	100	215	الأجمالي العام
46.3	88	0.5	1	46.8	89	45.3	86	7.9	15	53.2	101	91.6	174	8.4	16	100	190	عام
0	0	0	0	0	0	48	12	52	13	100	25	48	12	52	13	100	25	خاص
0	0	7.7	1	7.7	1	0	0	92.3	12	92.3	12	0	0	100	13	100	13	مستشفى
0	0	11.1	1	11.1	1	0	0	88.9	8	88.9	8	0	0	100	9	100	9	عام
0	0	0	0	0	0	0	0	100	4	100	4	0	0	100	4	100	4	خاص
20.6	14	0	0	20.6	14	57.4	39	22.1	15	79.4	54	77.9	53	22.1	15	100	68	مركز صحي / مستوصف
29.8	14	0	0	29.8	14	57.4	27	12.8	6	70.2	33	87.2	41	12.8	6	100	47	عام
0	0	0	0	0	0	57.1	12	42.9	9	100	21	57.1	12	42.9	9	100	21	خاص
0	0	0	0	0	0	0	0	100	1	100	1	0	0	100	1	100	1	مركز أمومة وطفولة
0	0	0	0	0	0	0	0	100	1	100	1	0	0	100	1	100	1	عام
0	0	0	0	0	0	0	0	0	0	0	0	0	0	0	0	0	0	خاص
55.6	74	0	0	55.6	74	44.4	59	0	0	44.4	59	100	133	0	0	100	133	وحدة صحية
55.6	74	0	0	55.6	74	44.4	59	0	0	44.4	59	100	133	0	0	100	133	عام
0	0	0	0	0	0	0	0	0	0	0	0	0	0	0	0	0	0	خاص

الجدول رقم (15) : الاجمالي العام في هذا الجدول لعدد المرافق الصحية يتطابق مع الاجمالي العام لعدد المرافق الصحية في الجداول الثلاثة السابقة مع نفس مبرر النقص عن الاجمالي العام للمرافق الصحية في الجداول السابقة لها و بخصوص ما يتضمنه الجدول من بيانات عن الأعداد و نسبها بهذه المرافق ففيمما يخص بمدى توفر الكهرباء في هذه المرافق من عدمه فأننا نلاحظ أن نسبة المرافق الصحية التي يتوفر فيها الكهرباء تصل إلى 59% أي أن هناك نسبة غير بسيطة من المرافق التي لا تتوفر فيها الكهرباء وقد يرجع السبب في ذلك إلى تركيز هذه المرافق في الريف و التي تصل النسبة فيها إلى 99% وتصل النسبة إلى إجمالي عدد المرافق إلى 41%. وإذا ما قمنا بمقارنة المرافق التي تقع ضمن القطاع العام والقطاع الخاص نجد أن جميع المرافق الصحية التي لا يتوفر فيها كهرباء تقع ضمن القطاع العام و تشكل الوحدات الصحية أعلى نسبة من المرافق الصحية التي لا يتوفر فيها الكهرباء والتي تصل إلى 56% من إجماليها.

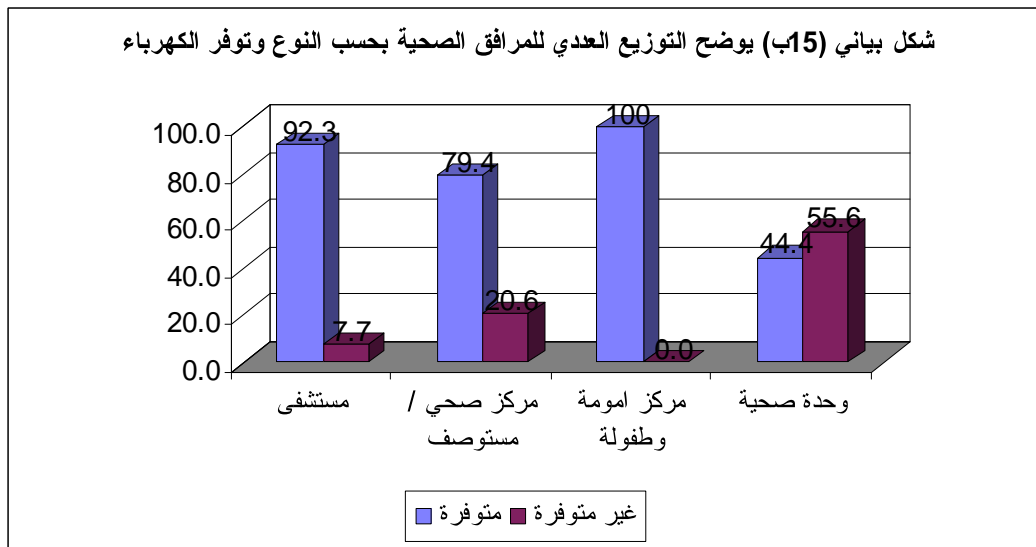
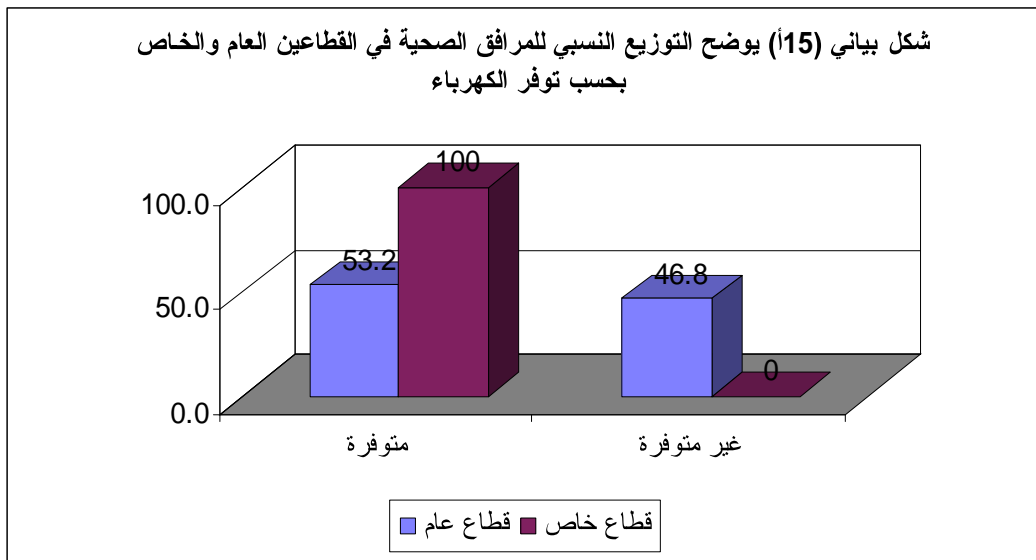

شكل بياني (15ج) يوضح التوزيع العددي والنسبي للمرافق الصحية في القطاع العام بحسب توفر الكهرباء

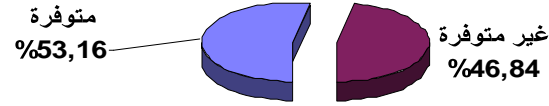

شكل بياني (15د) يوضح التوزيع العددي والنسبي للمرافق الصحية في القطاع الخاص بحسب توفر الكهرباء

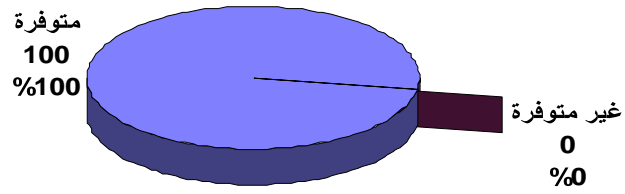

■ متوفرة ■ غير متوفرة

جدول رقم (16) التوزيع العددي للمرافق الصحية العاملة والعاملة جزئياً بحسب النوع والقطاع وتوفر وسائل المواصلات في الحضر والريف

توفر وسائل المواصلات في المرفق والحالة الحضرية																	نوع المرفق الصحي والقطاع	
غير متوفرة					متوفرة						الإجمالي العام							
النسبة	الريف	النسبة	الحضر	النسبة	الإجمالي	النسبة	الريف	النسبة	الحضر	النسبة	الإجمالي	النسبة	الريف	النسبة	الحضر	النسبة	الإجمالي	
83.7	180	8.4	18	92.1	198	2.8	6	5.1	11	7.9	17	86.5	186	13.5	29	100	215	الأجمالي العام
91.1	173	6.3	12	97.4	185	0.5	1	2.1	4	2.6	5	91.6	174	8.4	16	100	190	عام
28	7	24	6	52	13	20	5	28	7	48	12	48	12	52	13	100	25	خاص
0	0	53.8	7	53.8	7	0	0	46.2	6	46.2	6	0	0	100	13	100	13	مستشفى
0	0	77.8	7	77.8	7	0	0	22.2	2	22.2	2	0	0	100	9	100	9	عام
0	0	0	0	0	0	0	0	100	4	100	4	0	0	100	4	100	4	خاص
70.6	48	16.2	11	86.8	59	7.4	5	5.9	4	13.2	9	77.9	53	22.1	15	100	68	مركز صحي / مستوصف
87.2	41	10.6	5	97.9	46	0	0	2.1	1	2.1	1	87.2	41	12.8	6	100	47	عام
33.3	7	28.6	6	61.9	13	23.8	5	14.3	3	38.1	8	57.1	12	42.9	9	100	21	خاص
0	0	0	0	0	0	0	0	100	1	100	1	0	0	100	1	100	1	مركز أمومة وطفولة
0	0	0	0	0	0	0	0	100	1	100	1	0	0	100	1	100	1	عام
0	0	0	0	0	0	0	0	0	0	0	0	0	0	0	0	0	0	خاص
99.2	132	0	0	99.2	132	0.8	1	0	0	0.8	1	100	133	0	0	100	133	وحدة صحية
99.2	132	0	0	99.2	132	0.8	1	0	0	0.8	1	100	133	0	0	100	133	عام
0	0	0	0	0	0	0	0	0	0	0	0	0	0	0	0	0	0	خاص

الجدول رقم (16) : في هذا الجدول وعلى العكس عما جاء في الجداول السابقة له فإن نسبة المرافق الصحية التي يتوفر فيها وسائل المواصلات لا تزيد عن 8%. وتأتي المرافق الصحية التي لا يتوفر فيها وسائل مواصلات أعلى نسبة من إجمالي المرافق التي لا يتوفر فيها وسائل مواصلات والتي تصل إلى 67%. أما بالنسبة إلى بقية الأنواع الأخرى من المرافق الصحية بعد استبعاد مركز الأمومة والطفولة فإن المستشفيات تأتي في مقدمة المرافق التي يتوفر فيها وسائل مواصلات وبنسبة 46%.

يشكل القطاع العام فيها نسبة 33% أما بالنسبة للمرافق الصحية التابعة للقطاع الخاص مثل المستشفيات والمستوصفات فإن نسبة المرافق في هذا القطاع والتي تتوفر فيها وسائل المواصلات تشكل نسبة 100% و 38% على التوالي .

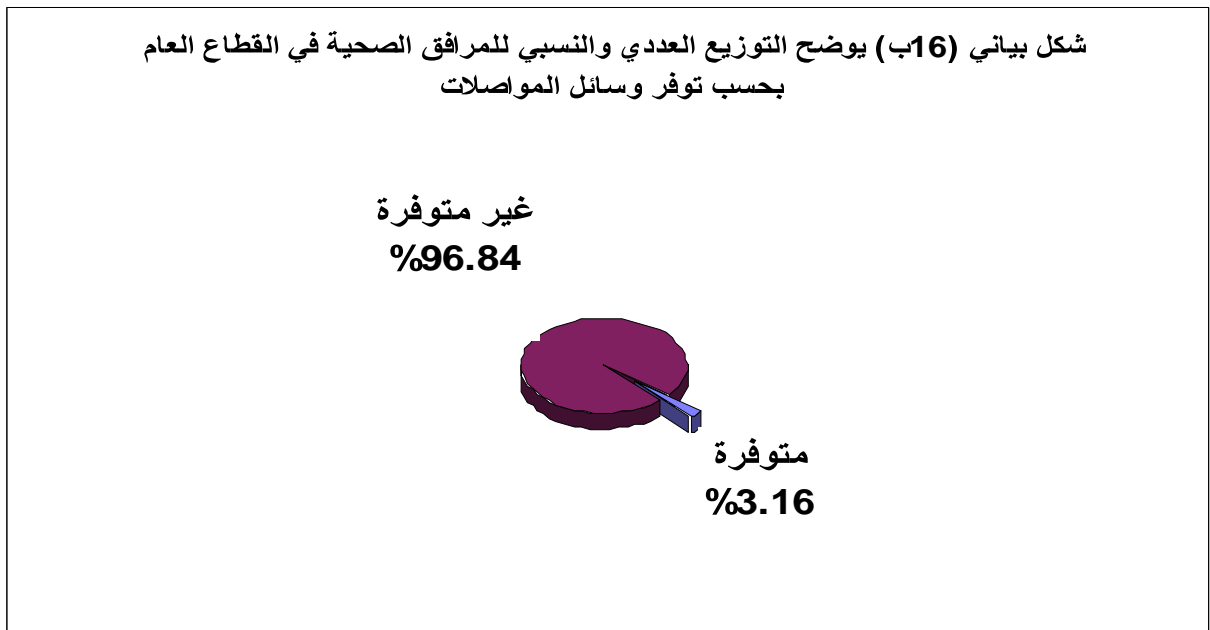
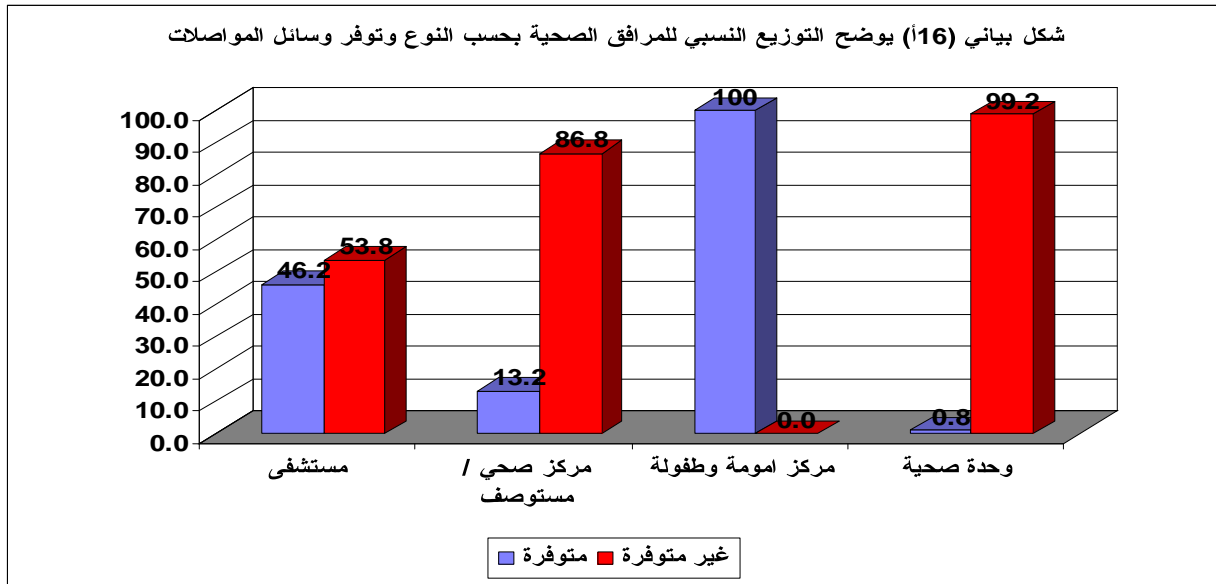

جدول رقم (17) التوزيع العددي للمرافق الصحية الحكومية العاملة والعاملة جزئياً بحسب جهات التمويل الرئيسية في تجهيز المرفق والنوع في الحضر والريف

نوع المرفق والحالة الحضرية															جهات التمويل الرئيسية في تجهيز المرفق
وحدة صحية			مركز أمومة وطفولة			مركز صحي / مستوصف			مستشفى			الإجمالي العام			
الريف	الحضر	إجمالي	الريف	الحضر	إجمالي	الريف	الحضر	إجمالي	الريف	الحضر	إجمالي	الريف	الحضر	إجمالي	
133	0	133	0	1	1	42	5	47	0	9	9	175	15	190	الإجمالي العام
93	0	93	0	0	0	35	3	38	0	6	6	128	9	137	وزارة الصحة العامة والسكان
4	0	4	0	0	0	3	0	3	0	0	0	7	0	7	الصندوق الإجتماعي للتنمية
0	0	0	0	0	0	0	1	1	0	0	0	0	1	1	جهات حكومية أخرى
0	0	0	0	0	0	1	0	1	0	1	1	1	1	2	المملكة العربية السعودية
25	0	25	0	1	1	1	0	1	0	1	1	26	2	28	مملكة هولندا
0	0	0	0	0	0	0	0	0	0	1	1	0	1	1	جمهورية ألمانيا
1	0	1	0	0	0	1	0	1	0	0	0	2	0	2	منظمة اليونيسيف
1	0	1	0	0	0	1	0	1	0	0	0	2	0	2	جمعيات خيرية
1	0	1	0	0	0	0	0	0	0	0	0	1	0	1	تعاون أهل المنطقة
2	0	2	0	0	0	0	1	1	0	0	0	2	1	3	مشروع الرعاية الصحية
5	0	5	0	0	0	0	0	0	0	0	0	5	0	5	ملك العامل الصحي

الجدول رقم (17): هذا الجدول يقتصر فقط على المرافق الصحية في القطاع العام وهي العاملة والعاملة جزئياً والبالغ عددها (190) مرفقاً صحياً وتشكل نسبة الريف فيها 92% وكون الجدول يركز على موضوع الجهة الممولة لتجهيزات المرافق فإن أعلى نسبة كان من نصيب وزارة الصحة العامه والسكان التي تصل الى 72% من إجمالي عدد المرافق المجهزه تليها مملكة هولندا بنسبه 15% وناتي في المرتبه الأخيره كل من جمهوريه المانيا وجهات حكومية أخرى وتعاون أهل المنطقه بنسبه لا تصل الى 1% لكل منهما وإذا ما تطرقنا الى تركيز جهات التمويل لتجهيز المرافق بحسب نوعها نجد أن وزارة الصحة العامه والسكان تحتل الصداره في تمويل التجهيزات في كافة المرافق سواء كانت وحدات صحيه أو مراكز صحيه أو مستشفيات تليها مملكة هولندا في تمويل التجهيزات في كافة المرافق المذكوره أنفاً بالإضافة الى مركز الأمومه والطفوله ثم يأتي الصندوق الاجتماعي للتنميه في تمويل التجهيزات في كل من المراكز الصحيه والوحدات وكذا الجمعيات الخيرية في تمويل التجهيزات في كلاً من المراكز والوحدات الصحيه وللمملكه العربيه السعوديه ومشروع الرعايه الصحيه الأولى في تمويل التجهيزات في المستشفيات والوحدات الصحيه والثانيه في تمويل التجهيزات في الوحدات الصحيه واخيراً جمهورية المانيا ومنظمة اليونسيف الأولى في تمويل التجهيزات في المستشفيات والثانيه في المراكز والوحدات الصحيه.

وبشكل عام فإن جهات التمويل الخارجيه والتي ساهمت في تمويل التجهيزات كانت أعلى مساهمه من نصيب مملكة هولندا أما الجهات المحليه بعد أستبعاد وزارة الصحة العامه فإن أعلى مساهمه كانت من نصيب الصندوق الاجتماعي , ومن الملاحظ وجود خمس وحدات صحيه تجهيزاتها ملك العامل الصحي بالإضافة إلى وجود وحدة صحيه بدون أي تجهيزات.

اشكل بياني (17ب) يوضح التوزيع النسبي للمرافق الصحيه بحسب جهات التمويل الرئيسية في تجهيز المرفق

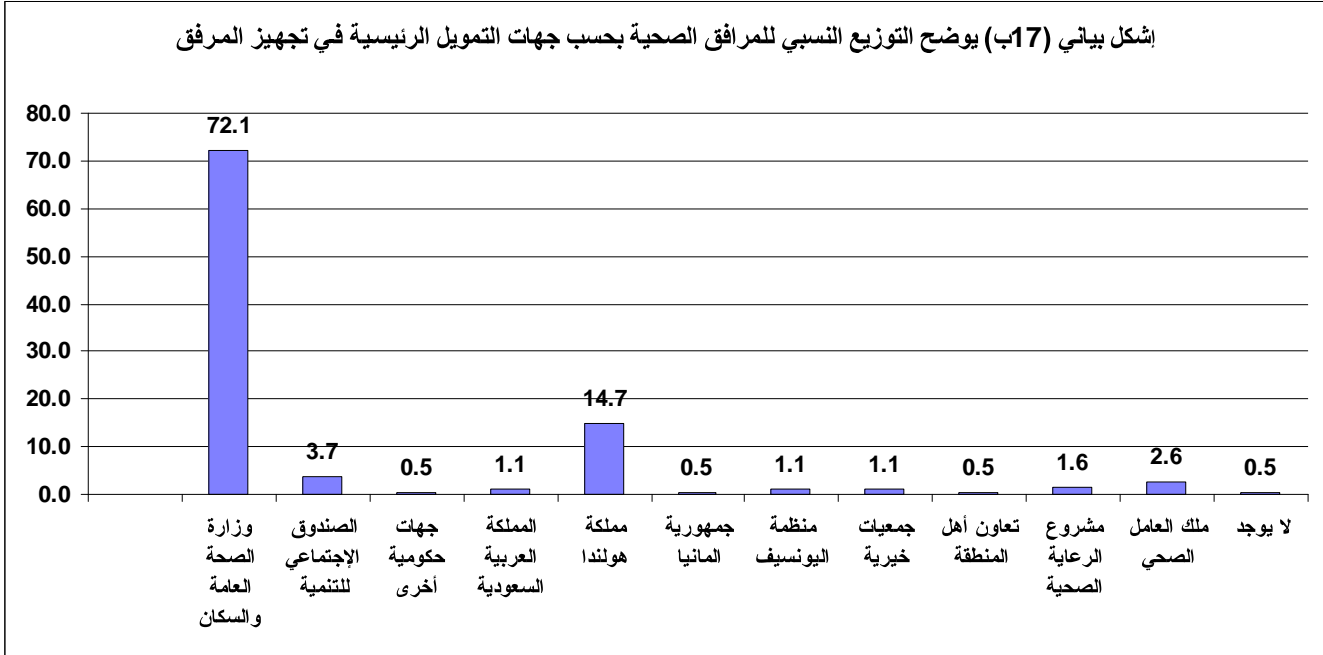

شكل بياني (17) يوضح التوزيع النسبي للمرافق الصحية بحسب النوع وجهات التمويل الرئيسية في تجهيز المرفق

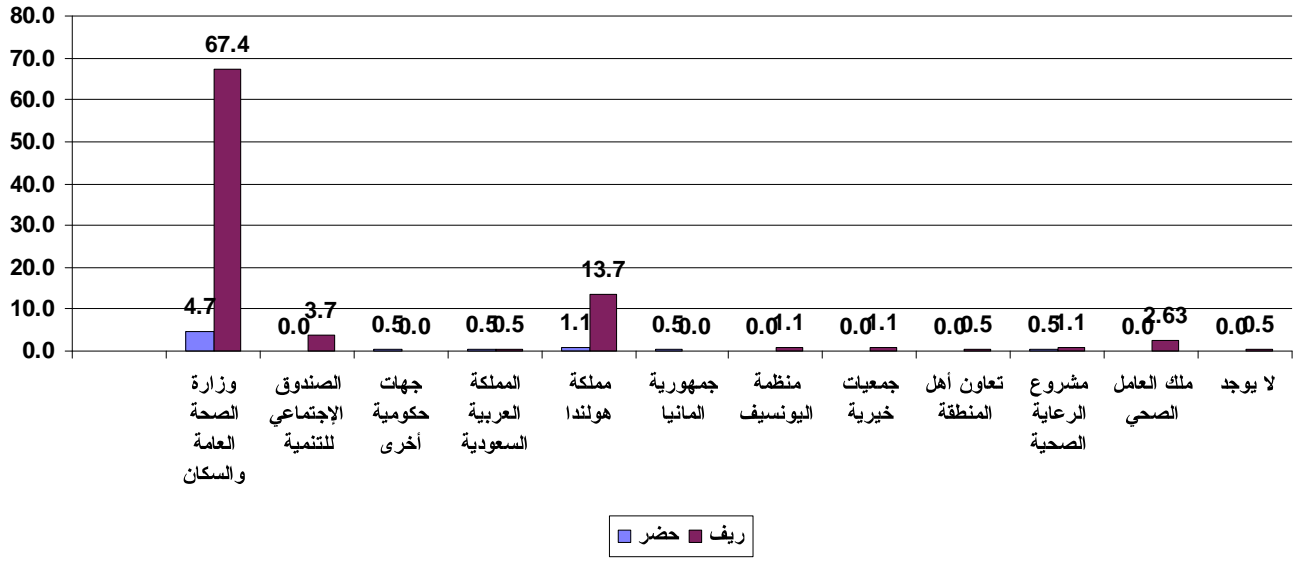

جدول رقم : (18) التوزيع العددي للمرافق الصحية العاملة والعاملة جزئياً بحسب النوع والقطاع وتوفر وسائل صرف صحي في الحضر والريف

توفر وسائل الصرف الصحي في المرفق والحالة الحضرية																		نوع المرفق الصحي والقطاع
غير متوفرة						متوفرة						الإجمالي العام						
النسبة	الريف	النسبة	الحضر	النسبة	الإجمالي	النسبة	الريف	النسبة	الحضر	النسبة	الإجمالي	النسبة	الريف	النسبة	الحضر	النسبة	الإجمالي	
25.1	54	0.5	1	25.6	55	61.4	132	13	28	74.4	160	86.5	186	13.5	29	100	215	الأجمالي العام
28.4	54	0.5	1	28.9	55	63.2	120	7.9	15	71.1	135	91.6	174	8.4	16	100	190	عام
0	0	0	0	0	0	48	12	52	13	100	25	48	12	52	13	100	25	خاص
0	0	7.7	1	7.7	1	0	0	92.3	12	92.3	12	0	0	100	13	100	13	مستشفى
0	0	11.1	1	11.1	1	0	0	88.9	8	88.9	8	0	0	100	9	100	9	عام
0	0	0	0	0	0	0	0	100	4	100	4	0	0	100	4	100	4	خاص
2.9	2	0	0	2.9	2	75	51	22.1	15	97.1	66	77.9	53	22.1	15	100	68	مركز صحي / مستوصف
4.3	2	0	0	4.3	2	83	39	12.8	6	95.7	45	87.2	41	12.8	6	100	47	عام
0	0	0	0	0	0	57.1	12	42.9	9	100	21	57.1	12	42.9	9	100	21	خاص
0	0	0	0	0	0	0	0	100	1	100	1	0	0	100	1	100	1	مركز أمومة وطفولة
0	0	0	0	0	0	0	0	100	1	100	1	0	0	100	1	100	1	عام
0	0	0	0	0	0	0	0	0	0	0	0	0	0	0	0	0	0	خاص
39.1	52	0	0	39.1	52	60.9	81	0	0	60.9	81	100	133	0	0	100	133	وحدة صحية
39.1	52	0	0	39.1	52	60.9	81	0	0	60.9	81	100	133	0	0	100	133	عام
0	0	0	0	0	0	0	0	0	0	0	0	0	0	0	0	0	0	خاص

الجدول رقم (18): في هذا الجدول والذي يحتوي على بيانات توضح مدى توفر وسائل الصرف الصحي من عدمها نجد ان نسبة المرافق التي تتوفر لديها وسائل الصرف الصحي تصل الى 74% النسبة الاعلى فيها تقع في مرافق الريف مقدارها 83% كون معظم هذه المرافق وحدات صحيه والتي غالباً ما تقع في الريف ويشكل مرافق القطاع العام من اجمال المرافق التي تتوفر لديها وسائل صرف صحي بنسبة 84% كان نصيب المراكز الصحية منها 97% تليها الوحدات الصحيه بنسبة 60%. اما بالنسبة للقطاع الخاص والبالغة 16% من اجمالي عدد المرافق التي تتوفر لديها وسائل صرف صحي تمثل النسبة 100% من عدد المرافق.

وبشكل عام فاننا نلاحظ تكرار احتلال مركز الامومه والطفولة المقدمه من حيث نوع المرفق بالنسبه للمرافق التي تتوفر لديها معظم ما تحتاجه من امكانيات من ضمنها توفر وسيلة الصرف الصحي. وكان نصيب المستشفيات ما نسبته 8% والمراكز الصحيه او المستوصفات ما نسبته 41% اما باقي النسب فهي من نصيب الوحدات الصحيه.

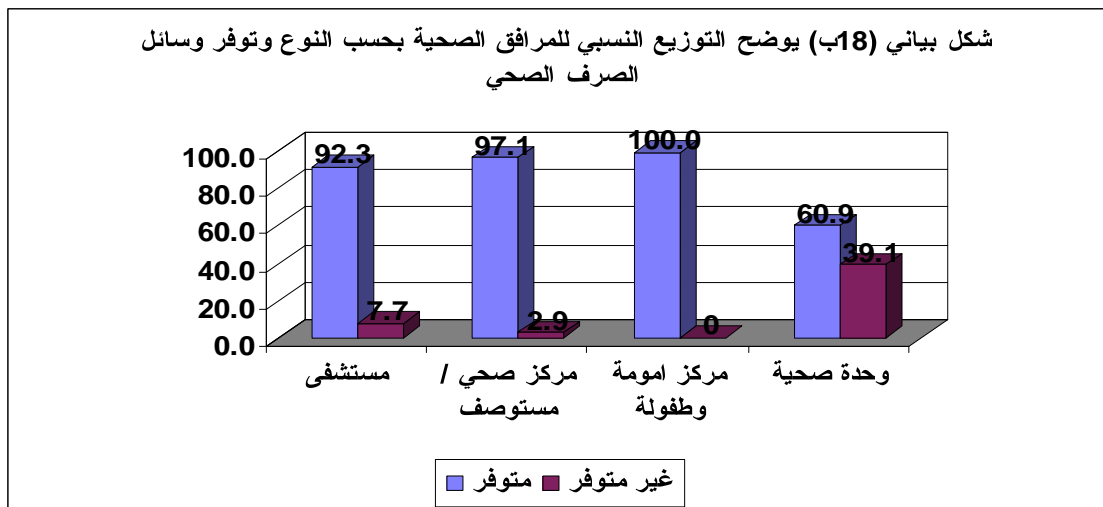
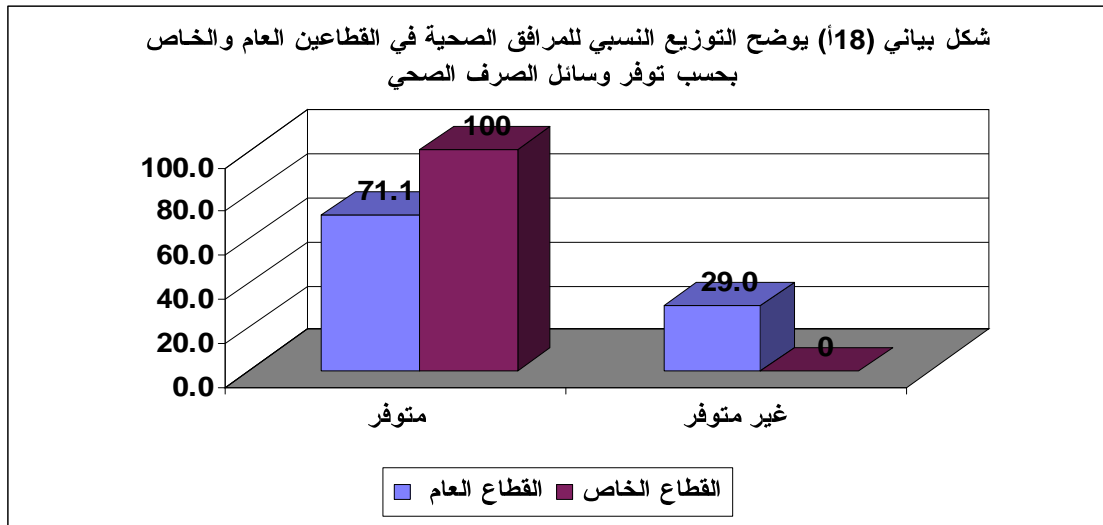

جدول رقم (19) توزيع المرافق الصحية التي لديها وسائل صرف صحي بحسب نوع المرفق ووسيلة الصرف الصحي المستخدمة في الحضر والريف

وسيلة الصرف الصحي المستخدمة والحالة الحضرية												نوع المرفق الصحي والقطاع
في العراء			بيارة / حفرة			شبكة عامة			الإجمالي العام			
ريف	حضر	إجمالي	ريف	حضر	إجمالي	ريف	حضر	إجمالي	ريف	حضر	إجمالي	
10	0	10	121	18	139	1	10	11	132	28	160	الأجمالي العام
10	0	10	109	11	120	1	4	5	120	15	135	عام
0	0	0	12	7	19	0	6	6	12	13	25	خاص
0	0	0	0	7	7	0	5	5	0	12	12	مستشفى
0	0	0	0	7	7	0	1	1	0	8	8	عام
0	0	0	0	0	0	0	4	4	0	4	4	خاص
2	0	2	49	11	60	0	4	4	51	15	66	مركز صحي / مستوصف
2	0	2	37	4	41	0	2	2	39	6	45	عام
0	0	0	12	7	19	0	2	2	12	9	21	خاص
0	0	0	0	0	0	0	1	1	0	1	1	مركز أمومة وطفولة
0	0	0	0	0	0	0	1	1	0	1	1	عام
0	0	0	0	0	0	0	0	0	0	0	0	خاص
8	0	8	72	0	72	1	0	1	81	0	81	وحدة صحية
8	0	8	72	0	72	1	0	1	81	0	81	عام

الجدول رقم (19): في هذا الجدول والذي يتطرق الى ما مجموعه (160) مرفقاً صحياً والتي مبانيتها تحتوي على وسائل صرف صحي بحسب نوع المرفق فان اعلى نسبة من المرافق الصحية التي تستخدم وسيلة الصرف الصحي (بيارة أو حفرة) تصل 87% تليها المرافق الصحية التي تستخدم وسيلة صرف صحي شبكة عامة بنسبته 7% وباقي النسبة من نصيب المرافق التي تستخدم وسيلة صرف صحية إلى العراء (مواصير إلى العراء) والبالغه 6% ومن الناحية الصحية نلاحظ ان المستشفيات تحتل المرتبة الاولى من اجمال المرافق التي تتوفر لديها وسيلة الصرف الصحي (شبكة عامه) لتصل النسبة الى 45% اي بنسبته 42% من اجمالي عددها تليها المراكز الصحية / المستوصفات بنسبة 36% اي بنسبته 6% من اجمال عددها اما بالنسبة لمركز الامومه والطفولة فان النسبة تصل الى 9% بينما تصل النسبة الى 100% من اجمال عددها وإذا ما لاحظنا ما سبق ذكره نجد ان كافة المرافق التي تتوفر لديها وسيلة صرف صحي (شبكة عامه) تتركز في الحضر (المدن). واذا ما تطرقنا للقطاع الخاص نجد انه يستخدم وسيلة صرف صحي بيارة/حفرة بنسبة 76% وباقي النسبة شبكة عامة.

وبشكل عام نلاحظ ان خدمة الصرف الصحي لازالت في معظم المرافق تستخدم البياره أو الحفره كون معظم هذه المرافق تقع في الريف اي ان التركيز على تجهيز مباني المرافق الصحيه بوسيلة الصرف الصحي (البياره/الحفره) هو الحل الامثل وبما ان ما تبقى من مرافق صحيه والتي لاتصل نسبتها الى اكثر من 6% فبالإمكان حل هذه المشكله بأن تعتمد الحكومه ميزانية ليست بالكبيره باعتبار ان معظم هذه المرافق الذي تشكل نسبة 80% من الـ 6% تعود الى مباني الوحدات الصحيه والتي لا تحتاج الى تكلفه كبيره بتجهيزها بوسيلة الصرف الصحي (بياره / حفره).

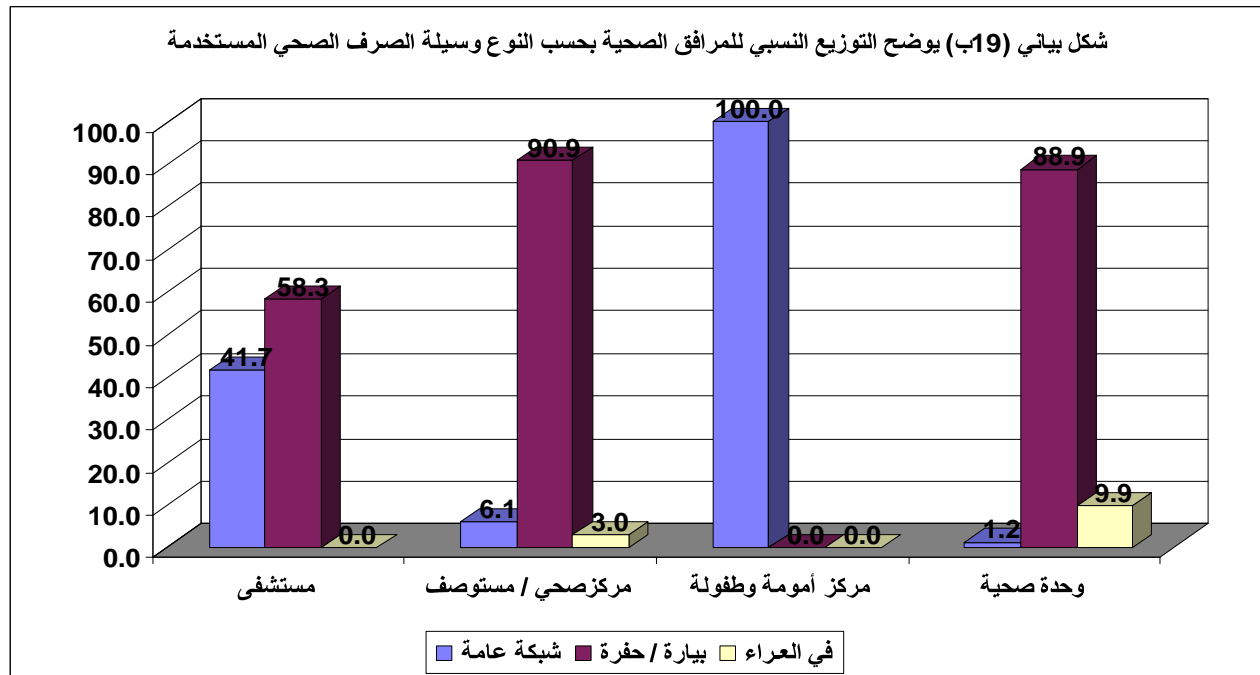
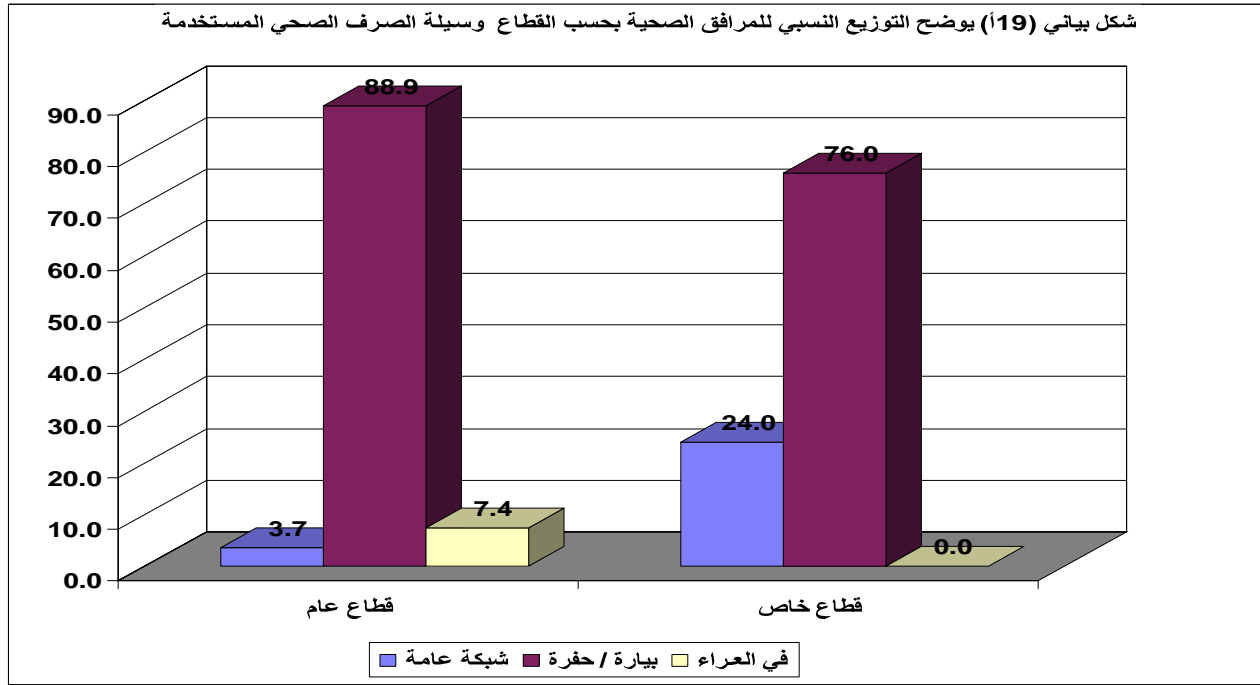

جدول رقم: (20) التوزيع العددي للمرافق الصحية العاملة والعاملة جزئياً بحسب النوع والقطاع وطرق فصل المخلفات الطبية عن القمامة في الحضر والريف

طرق فصل المخلفات الطبية عن القمامة في المرفق والحالة الحضرية																	نوع المرفق الصحي والقطاع	
لا					نعم						الإجمالي العام							
النسبة	الريف	النسبة	الحضر	النسبة	الإجمالي	النسبة	الريف	النسبة	الحضر	النسبة	الإجمالي	النسبة	الريف	النسبة	الحضر	النسبة		الإجمالي
39.1	84	6.5	14	45.6	98	47.4	102	7	15	54.4	117	86.5	186	13.5	29	100	215	الأجمالي العام
42.6	81	4.2	8	46.8	89	48.9	93	4.2	8	53.2	101	91.6	174	8.4	16	100	190	عام
12	3	24	6	36	9	36	9	28	7	64	16	48	12	52	13	100	25	خاص
0	0	53.8	7	53.8	7	0	0	46	6	46.2	6	0	0	100	13	100	13	مستشفى
0	0	66.7	6	66.7	6	0	0	33	3	33.3	3	0	0	100	9	100	9	عام
0	0	25	1	25	1	0	0	75	3	75	3	0	0	100	4	100	4	خاص
29.4	20	10.3	7	39.7	27	48.5	33	12	8	60.3	41	77.9	53	22.1	15	100	68	مركز صحي / مستوصف
36.2	17	4.3	2	40.4	19	51.1	24	8.5	4	59.6	28	87.2	41	12.8	6	100	47	عام
14.3	3	23.8	5	38.1	8	42.9	9	19	4	61.9	13	57.1	12	42.9	9	100	21	خاص
0	0	0	0	0	0	0	0	100	1	100	1	0	0	100	1	100	1	مركز أمومة وطفولة
0	0	0	0	0	0	0	0	100	1	100	1	0	0	100	1	100	1	عام
0	0	0	0	0	0	0	0	0	0	0	0	0	0	0	0	0	0	خاص
48.1	64	0	0	48.1	64	51.9	69	0	0	51.9	69	100	133	0	0	100	133	وحدة صحية
48.1	64	0	0	48.1	64	51.9	69	0	0	51.9	69	100	133	0	0	100	133	عام
0	0	0	0	0	0	0	0	0	0	0	0	0	0	0	0	0	0	خاص

الجدول رقم(20): في هذا الجدول والذي يحتوي على بيانات توضح مدى توفر طرق لفصل المخلفات الطبيه عن القمامه من عدمه نجد ان نسبة المرافق التي تتوفر لديها طرق للفصل تصل الى 54% النسبه الاعلى تقع في مرافق الريف بمقدار 87% كون معظم المرافق وحدات صحيه وتقع غالباً في الريف يشكل القطاع العام من اجمال المرافق التي تتوفر لديها طرق للفصل نسبة 86% شكلت الوحدات الصحيه اعلى نسبة مقدارها 59% وبنسبة 52% من اجمالي عددها تليها المراكز الصحيه / المستوصفات بنسبة 35% من اجمالي التي تتوفر لديها طرق ونسبة 60% من اجمالي عددها اما المستشفيات فان النسبه في الاولى 5% وفي الثانيه 46% وبشكل عام نلاحظ ان مركز الامومه والطفوله كونه المرفق الوحيد في عاصمة المحافظه الذي تتوفر لديه طرق للفصل يليه المراكز / المستوصفات والذي يشكل القطاع العام فيها مانسبته 68% وان هناك عدد من المستشفيات التي لا تتوفر لديها طرق الفصل رغم انها تقع جميعها في الحضر والذي يعكس مؤشراً سلبياً للمستشفيات كونها تقدم خدمات لشرحة اكبر من المواطنين مقارنة مع باقي انواع المرافق مما يتطلب ضرورة أن تتوفر لديها جميعاً طرق لفصل المخلفات الطبيه عن القمامه كون حجم المخلفات الطبيه اكبر وقد يؤثر سلبياً على البيئه والصحه العامه.

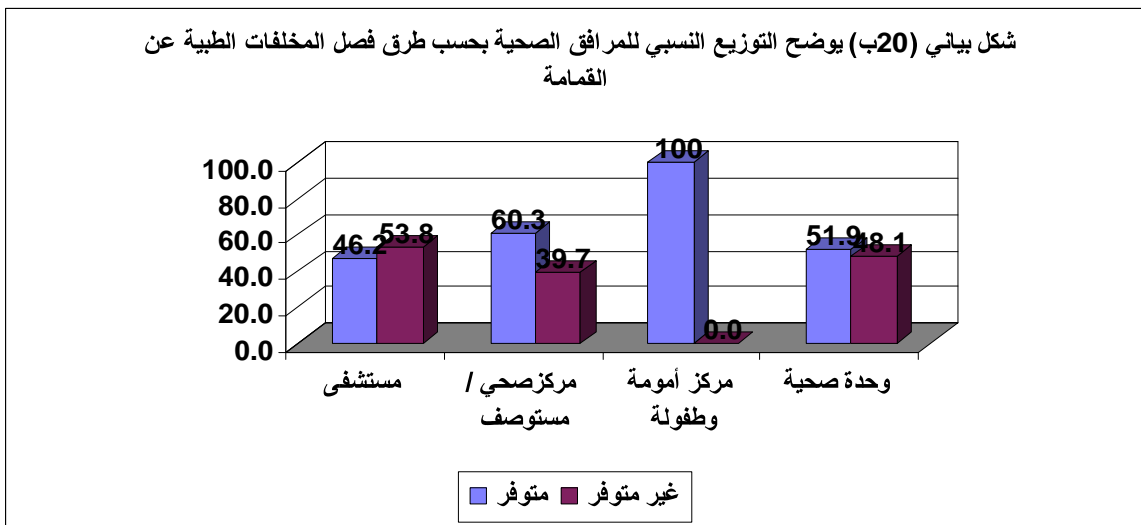
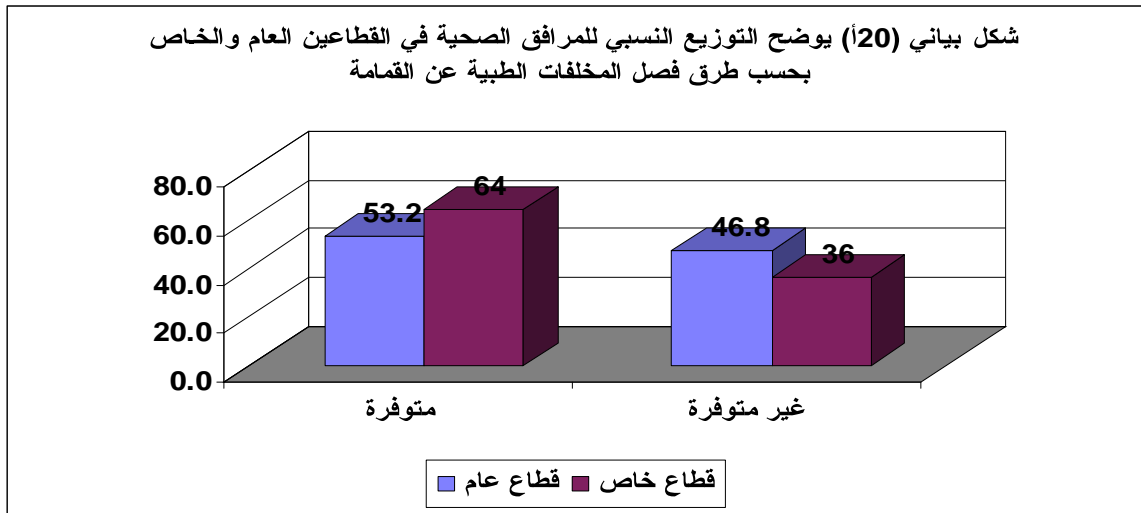

جدول رقم: (21) توزيع المرافق الصحية التي لديها طرق لفصل المخلفات الطبية عن القمامة بحسب النوع وكيف يتم التخلص من القمامة في الحضر والريف

كيف يتم التخلص من القمامة والحالة الحضرية																				نوع المرفق الصحي والقطاع	
أخرى			ترمى في الشارع			تدفن خارج سور المرفق			تدفن داخل سور المرفق			تتحرق			برميل قمامة			الإجمالي العام			
ريف	حضر	إجمالي	ريف	حضر	إجمالي	ريف	حضر	إجمالي	ريف	حضر	إجمالي	ريف	حضر	إجمالي	ريف	حضر	إجمالي	ريف	حضر		إجمالي
1	0	1	13	0	13	3	0	3	0	2	2	82	2	84	3	11	14	102	15	117	الأجمالي العام
1	0	1	13	0	13	3	0	3	0	2	2	76	1	77	0	5	5	93	8	101	عام
0	0	0	0	0	0	0	0	0	0	0	0	6	1	7	3	6	9	9	7	16	خاص
0	0	0	0	0	0	0	0	0	0	1	1	0	1	1	0	4	4	0	6	6	مستشفى
0	0	0	0	0	0	0	0	0	0	1	1	0	1	1	0	1	1	0	3	3	عام
0	0	0	0	0	0	0	0	0	0	0	0	0	0	0	0	3	3	0	3	3	خاص
0	0	0	2	0	2	2	0	2	0	1	1	26	1	27	3	6	9	33	8	41	مركز صحي / مستوصف
0	0	0	2	0	2	2	0	2	0	1	1	20	0	20	0	3	3	24	4	28	عام
0	0	0	0	0	0	0	0	0	0	0	0	6	1	7	3	3	6	9	4	13	خاص
0	0	0	0	0	0	0	0	0	0	0	0	0	0	0	0	1	1	0	1	1	مركز أمومة وطفولة
0	0	0	0	0	0	0	0	0	0	0	0	0	0	0	0	1	1	0	1	1	عام
0	0	0	0	0	0	0	0	0	0	0	0	0	0	0	0	0	0	0	0	0	خاص
1	0	1	11	0	11	1	0	1	0	0	0	56	0	56	0	0	0	69	0	69	وحدة صحية
1	0	1	11	0	11	1	0	1	0	0	0	56	0	56	0	0	0	69	0	69	عام
0	0	0	0	0	0	0	0	0	0	0	0	0	0	0	0	0	0	0	0	0	خاص

الجدول رقم(21): هذا الجدول يركز على كيفية قيام المرافق الصحية بالتخلص من النفايات (القمامة) حيث يبلغ اجمالي المرافق التي لديها طرق لفصل المخلفات الطبية عن القمامة (117) مرفقاً صحيحاً تشكل نسبة القطاع العام 86% وتقع معظم هذه المرافق في الريف وبنسبة 92% اما إذا ما تنظرنا الى نوع هذه المرافق فان الوحدات الصحية تشكل نسبة 59% تليها المراكز الصحية / المستوصفات بنسبة 35% او إذا ما تم التطرق الى الكيفية او الطريقة التي يتم فيها التخلص من النفايات (القمامة) فان الملاحظ ان طريقة الحرق تأتي في مقدمته وبنسبة 72% تليها طريقتي الرمي في الشارع أو وضعها في برميل القمامة بنسبة 11%, 12% على التوالي وعليه فانه يمكن ان نستخلص ما جاء بهذا الجدول وذلك من خلال التطرق الى الطرق الصحية ومعرفة النسبة التي يتم من خلالها قيام المرافق الصحية التخلص من نفاياتها من القمامة ابتداء بطريقة وضع هذه النفايات في برميل القمامة والتي تشكل نسبة المرافق التي تتبع هذه الطريقة 12% منها ما نسبته 64% تخص المراكز الصحية / المستوصفات ونسبة القطاع الخاص 67% تليها المستشفيات بنسبة 25% ونسبة القطاع الخاص 75% اما بالنسبة لطريقة الحرق فان الوحدات الصحية تشكل اعلى نسبة مقدارها 67% اي نسبة 81% من اجمالي عددها تليها المركز الصحي / المستوصفات نسبتها 32% من اجمالي المرافق التي تستخدم هذه الطريقة أي نسبة 66% من اجمالي عددها ونسبة القطاع الخاص منها 26%.

وبشكل عام فان اجمالي المرافق التي تتبع طريقتي وضع نفاياتها في براميل القمامة او الحرق تصل الى (98) مرفقاً صحيحاً اي بنسبة 84% تبقى نسبة 16% موزعة بين بقية المرافق التي تتبع الطرق الأخرى تتركز في الوحدات الصحية بنسبة 68% اي مانسبته 19% من اجمالي عددها وكذا المراكز الصحية / المستوصفات بنسبه لا تزيد على 26% اي ما نسبته 12% من اجمالي عددها.

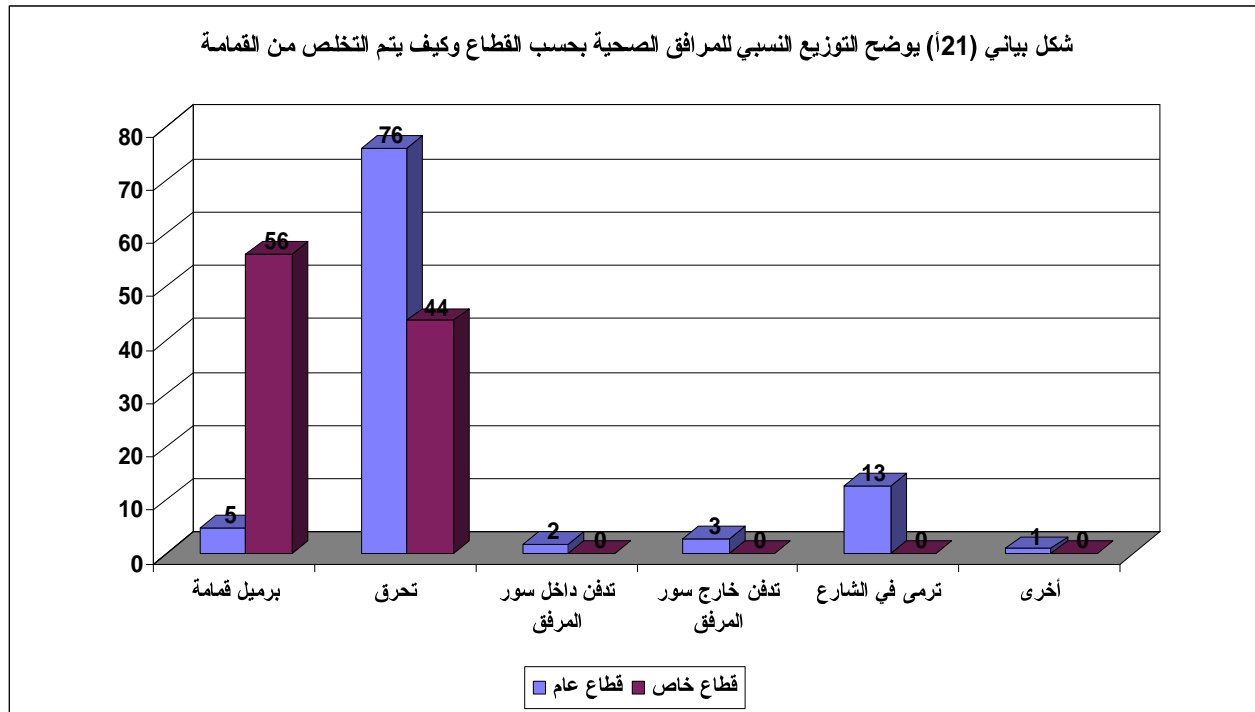

شكل بياني (21ب) يوضح التوزيع النسبي للمرافق الصحية بحسب النوع وكيف يتم التخلص من القمامة

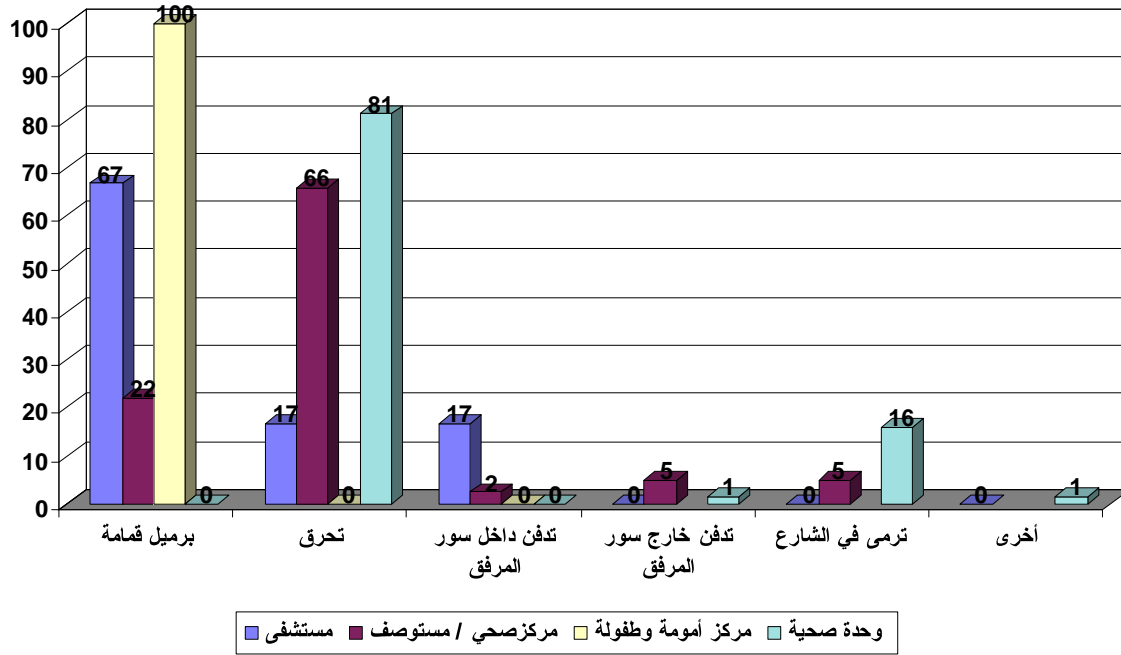

جدول رقم (22) التوزيع العددي للمرافق الصحية العاملة جزئياً بحسب نوع المرفق وكيف يتم التخلص من مخلفات العمل الطبية في الحضر والريف

كيف يتم التخلص من مخلفات العمل الطبية والحالة الحضرية																								نوع المرفق الصحي والقطاع	
أخرى			ترمى في الشارع			تتحرق وتدفن خارج سور المرفق			تتحرق وتدفن داخل سور المرفق			تتحرق في مكان مفتوح			محرقة طبية			برميل قمامة			الإجمالي العام				
ريف	حضر	إجمالي	ريف	حضر	إجمالي	ريف	حضر	إجمالي	ريف	حضر	إجمالي	ريف	حضر	إجمالي	ريف	حضر	إجمالي	ريف	حضر	إجمالي	ريف	حضر	إجمالي		
17	4	21	1	0	1	19	3	22	6	5	11	137	10	147	5	1	6	1	6	7	186	29	215	الأجمالي العام	
15	1	16	1	0	1	19	2	21	6	5	11	128	5	133	5	1	6	0	2	2	174	16	190	عام	
2	3	5	0	0	0	0	1	1	0	0	0	9	5	14	0	0	0	1	4	5	12	13	25	خاص	
0	2	2	0	0	0	0	1	1	0	2	2	0	5	5	0	1	1	0	2	2	0	13	13	مستشفى	
0	0	0	0	0	0	0	1	1	0	2	2	0	4	4	0	1	1	0	1	1	0	9	9	عام	
0	2	2	0	0	0	0	0	0	0	0	0	0	1	1	0	0	0	0	1	1	0	4	4	خاص	
2	2	4	1	0	1	12	2	14	4	2	6	30	5	35	3	0	3	1	4	5	53	15	68	مركز صحي / مستوصف	
0	1	1	1	0	1	12	1	13	4	2	6	21	1	22	3	0	3	0	1	1	41	6	47	عام	
2	1	3	0	0	0	0	1	1	0	0	0	9	4	13	0	0	0	1	3	4	12	9	21	خاص	
0	0	0	0	0	0	0	0	0	0	1	1	0	0	0	0	0	0	0	0	0	0	1	1	مركز أمومة وطفولة	
0	0	0	0	0	0	0	0	0	0	1	1	0	0	0	0	0	0	0	0	0	0	1	1	عام	
0	0	0	0	0	0	0	0	0	0	0	0	0	0	0	0	0	0	0	0	0	0	0	0	0	خاص
15	0	15	0	0	0	7	0	7	2	0	2	107	0	107	2	0	2	0	0	0	133	0	133	وحدة صحية	
15	0	15	0	0	0	7	0	7	2	0	2	107	0	107	2	0	2	0	0	0	133	0	133	عام	
0	0	0	0	0	0	0	0	0	0	0	0	0	0	0	0	0	0	0	0	0	0	0	0	0	خاص

الجدول رقم(22): هذا الجدول يتشابه من حيث الأسلوب أو الطريقة التي تتبعها المرافق في التخلص من نفاياتها والأختلاف في المضمون والذي يتحدد في هذا الجدول نوع هذه النفايات والتي تخص مخلفات العمل الطبية بينما الجدول السابق يخص القمامة أي النفايات التي لاعلاقة لها بطبيعة عمل المرافق الطبية وكون هذا الجدول يحتوي على (215) مرفقاً طبياً فيها 88% تعود إلى القطاع العام، 92% فيها تقع في الريف وتعتبر طريقة الحرق في مكان مفتوح هي الشائعة بين المرافق حيث تشكل نسبة 68% من إجمال المرافق تأتي الوحدات الصحية في المقدمة بنسبة 73% أي ما نسبته 80% من إجمالي عددها تليها المراكز الصحية / المستوصفات بنسبه 24% اي ما نسبته 51% من إجمالي عددها اما الطريقة التي تلي الحرق في مكان مفتوح هي الحرق والدفن خارج سور المرفق وبنسبته 10% لكل منهما حيث تأتي المراكز الصحية / المستوصفات في المقدمة وبنسبة 64% أي ما نسبته 21% من إجمالي عددها.

وبشكل عام فإننا نجد أن ما نسبته 8% من إجمال المرافق الصحية تتبع الطرق المأمونة في التخلص من نفاياتها الخاصة بالمخلفات الطبية مثل (المحرقه الطبية والحرق الدفن داخل سور المرفق) مع ملاحظة ان المرافق التي تستخدم المحارق الطبية ما نسبته 83% تقع في الريف بينما بقية النسبة والتي تشكل 17% تقع في الحضر مما يستوجب توفير محارق طبية لجميع المرافق الواقعة في الحضر من باب اولى.

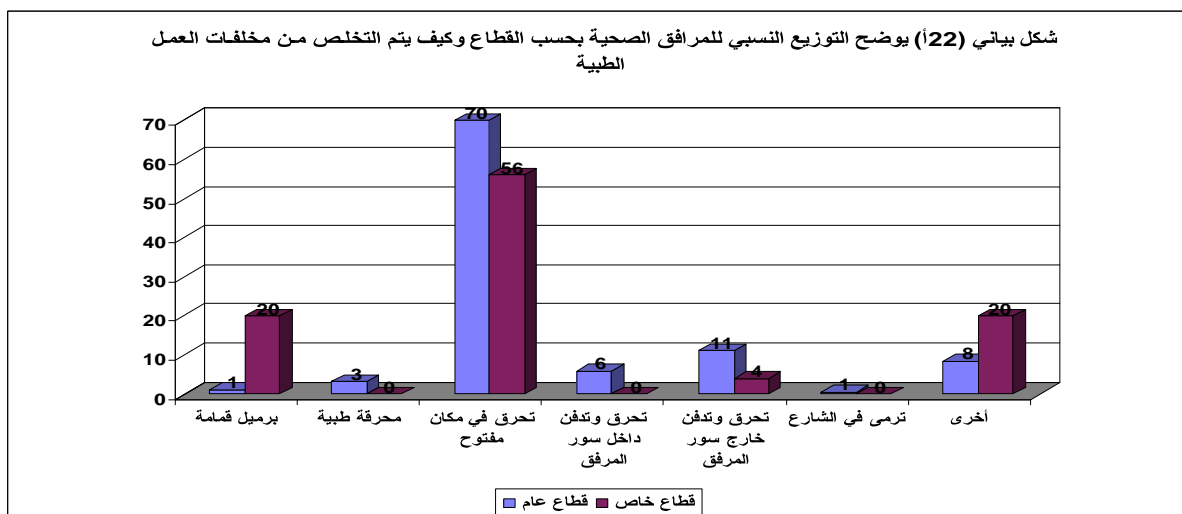
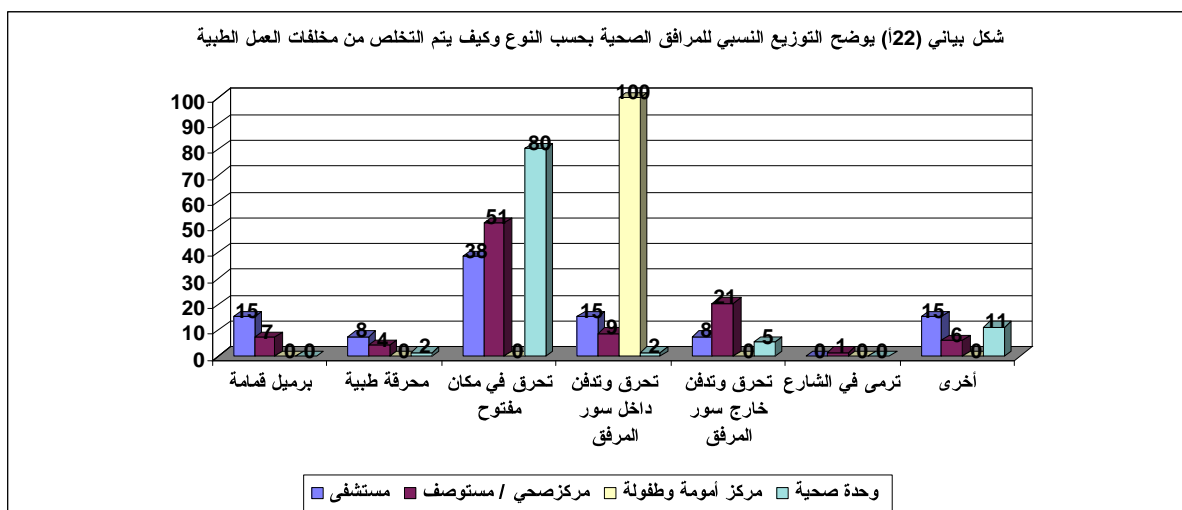

جدول رقم : (23) التوزيع العددي للمرافق الصحية العاملة والعاملة جزئياً بحسب المديریات والقطاع وتوفر نوع الخدمة الصحية والطبية المقدمة

توفر نوع الخدمة الصحية والطبية المقدمة																المديرية والقطاع
العيادات التخصصية		الأشعة		المختبر		التثقيف الصحي		تنظيم الأسرة		التطعيم		الصحة الإيجابية		طب عام		
غير متوفر	متوفر	غير متوفر	متوفر	غير متوفر	متوفر	غير متوفر	متوفر	غير متوفر	متوفر	غير متوفر	متوفر	غير متوفر	متوفر	غير توفر	متوفر	
56	26	49	33	165	50	57	158	64	151	40	175	69	146	5	210	الإجمالي العام
49	8	48	9	165	25	34	156	53	137	15	175	62	128	5	185	عام
7	18	1	24	0	25	23	2	11	14	25	0	7	18	0	25	خاص
9	0	8	1	18	4	5	17	4	18	5	17	7	15	0	22	الحداء
8	0	7	1	18	3	4	17	3	18	4	17	6	15	0	21	عام
1	0	1	0	0	1	1	0	1	0	1	0	1	0	0	1	خاص
5	3	5	3	8	4	6	6	2	10	2	10	4	8	0	12	جهران
5	1	5	1	8	2	4	6	2	8	0	10	4	6	0	10	عام
0	2	0	2	0	2	2	0	0	2	2	0	0	2	0	2	خاص
4	3	2	5	12	5	5	12	4	13	4	13	6	11	0	17	جبل الشرق
3	0	2	1	12	1	1	12	3	10	0	13	4	9	0	13	عام
1	3	0	4	0	4	4	0	1	3	4	0	2	2	0	4	خاص
3	0	3	0	17	3	3	17	5	15	0	20	3	17	1	19	مغرب عنس
3	0	3	0	17	3	3	17	5	15	0	20	3	17	1	19	عام
0	0	0	0	0	0	0	0	0	0	0	0	0	0	0	0	خاص
7	1	3	5	19	6	4	21	8	17	5	20	7	18	2	23	عتمة
4	0	3	1	19	2	1	20	6	15	1	20	7	14	2	19	عام
3	1	0	4	0	4	3	1	2	2	4	0	0	4	0	4	خاص
5	1	4	2	21	3	3	21	12	12	2	22	12	12	0	24	وصاب العالي
5	0	4	1	21	2	2	21	12	11	1	22	12	11	0	23	عام
0	1	0	1	0	1	1	0	0	1	1	0	0	1	0	1	خاص
9	0	6	3	15	5	11	9	10	10	5	15	5	15	1	19	وصاب السافل
7	0	6	1	15	3	9	9	8	10	3	15	5	13	1	17	عام
2	0	0	2	0	2	2	0	2	0	2	0	0	2	0	2	خاص
1	12	4	9	2	13	8	7	3	12	8	7	3	12	0	15	ذمار
1	5	4	2	2	6	2	6	1	7	1	7	1	7	0	8	عام
0	7	0	7	0	7	6	1	2	5	7	0	2	5	0	7	خاص
3	0	3	0	7	0	2	5	2	5	2	5	3	4	1	6	ميفعة عنس
3	0	3	0	7	0	2	5	2	5	2	5	3	4	1	6	عام
0	0	0	0	0	0	0	0	0	0	0	0	0	0	0	0	خاص
6	1	6	1	22	2	3	21	4	20	2	22	8	16	0	24	عنس
6	0	6	0	22	1	2	21	4	19	1	22	8	15	0	23	عام
0	1	0	1	0	1	1	0	0	1	1	0	0	1	0	1	خاص
3	4	3	4	11	4	6	9	8	7	4	11	8	7	0	15	ضوران آتس
3	1	3	1	11	1	3	9	5	7	1	11	6	6	0	12	عام
0	3	0	3	0	3	3	0	3	0	3	0	2	1	0	3	خاص
1	1	2	0	13	1	1	13	2	12	1	13	3	11	0	14	المنار
1	1	2	0	13	1	1	13	2	12	1	13	3	11	0	14	عام
0	0	0	0	0	0	0	0	0	0	0	0	0	0	0	0	خاص

الجدول رقم(23): في هذا الجدول والذي يوضح توزيع المرافق الصحية العامة والخاصة على مستوى كل مديرية بحسب نوع الخدمة الصحية والطبية المتوفرة والمقدمة حيث تمثل المرافق التي تقدم خدمة طب عام 98% من إجمال المرافق العاملة والعاملة جزئياً تأتي مديريات وصاب العالي , عنس , عتمه في مقدمة المديريات في عدد المرافق المقدمة لهذه الخدمة وبنسبه 11% لكل منهما تأتي في المرتبة الثانية مديرية الحداء بنسبة 10%. وهكذا بالنسبة لباقي المديريات والتي تأتي مديرية ميفعة عنس في ادنا المديريات وبنسبة 3% اما بالنسبة لخدمة الصحة الإيجابية فإن المرافق التي تقدم هذه الخدمة تشكل نسبة 68% كانت النسبة الأعلى من نصيب مديرتي عتمه, مغرب عنس بنسبة 12% كل منها تليهما مديرية عنس 11% وهكذا حتى الوصول إلى أدنى نسبة والتي كانت من نصيب مديرية ميفعة عنس وباللغة 3%, اما خدمة التطعيم والتي شكلت المرافق التي تقدم هذه الخدمة بنسبة 81% كانت النسبة الأكبر للمرافق التي تقدم هذه الخدمة من نصيب كل من المديريات وصاب العالي, عنس وبنسبة 13% لكل منهما تليهما مديرتي مغرب عنس, عتمه بنسبة 11% لكل منهما حتى ادنى نسبة من المرافق التي تقدم هذه الخدمة في مديرية ميفعة عنس وباللغة 3% وفيما يخص تنظيم الأسرة نجد ان المرافق التي تقدم هذه الخدمة تشكل نسبة 70% اعلى نسبة كان من نصيب مديرية عنس مقدارها 13% تليها مديرية الحداء بنسبة 12% ثم مديرية عتمه بنسبة 11% وتأتي مديرية ميفعة عنس في أدنى القائمة وبنسبة 3% وبالنسبة للتتقيف الصحي والتي تشكل المرافق التي تقدم هذه الخدمة 73% تأتي المديريات عتمه وصاب العالي وعنس في المقدمه وبنسبة 13% لكل منها تليها مديرتي الحداء ومغرب بنسبة 11% لكل منها وتأتي اخيراً مديرية ميفعة عنس وبنسبة 3% اما بالنسبة لخدمات المختبرات والأشعه والعيادات التخصصيه والتي تشكل المرافق التي تقدم هذه الخدمات نسبة 24% 16% و12% نجد ان كافة المديريات دون استثناء تشكل فيها المرافق التي تقدم هذه الخدمات ادنى النسب مقارنةً مع الخدمات السابقه. اما إذا تطرقنا الى المديريات التي تقدم المرافق لديها هذه الخدمات فان مديرية ذمار تأتي في المقدمه وبنسبة 26% في تقديم خدمة المختبرات بنسبة 27% في تقديم خدمة الاشعه ونسبة 46% في تقديم خدمة العيادات التخصصيه.

وبشكل عام نلاحظ أن من أهم خدمات المرافق في القطاع العام تتمثل بالدرجة الأولى في تقديم خدمات التطعيم والتي لا زالت هناك نسبة 19% من المرافق لا تقدم هذه الخدمة رغم أن التطعيم يعتبر من الخدمات الأساسية وكهدف رئيسي عند إنشاء هذه المرافق. ومما سبق نجد مديرية ميفعة عنس من أقل المديريات تقديماً لهذه الخدمة وقد يعود السبب لقلّة عدد المرافق فيها بالإضافة إلى نقص في التجهيزات المادية والبشرية.

جدول رقم : (24) التوزيع العددي والنسبي للمستشفيات الصحية العاملة جزئياً بحسب توفر نوع الخدمة الصحية والطبية المقدمة والقطاع

الإجمالي العام	القطاع الخاص			القطاع الحكومي			نوع الخدمة	
	الإجمالي	غير متوفر	متوفر	الإجمالي	غير متوفر	متوفر	العدد	النسبة
13	4	0	4	9	0	9	عدد	طب عام
	100	0	100	100	0	100	النسبة	
13	4	1	3	9	8	1	عدد	الصحة الإيجابية
	100	25	75	100	88.89	11.11	النسبة	
13	4	4	0	9	0	9	عدد	التطعيم
	100	100	0	100	0	100	النسبة	
13	4	1	3	9	0	9	عدد	تنظيم الأسرة
	100	25	75	100	0	100	النسبة	
13	4	3	1	9	0	9	عدد	التثقيف الصحي
	100	75	25	100	0	100	النسبة	
13	4	0	4	9	0	9	عدد	المختبر
	100	0	100	100	0	100	النسبة	
13	4	0	4	9	2	7	عدد	الأشعة
	100	0	100	100	22.22	77.78	النسبة	
13	4	0	4	9	5	4	عدد	العيادات التخصصية
	100	0	100	100	55.56	44.44	النسبة	

الجدول رقم(24): هذا الجدول يبين ما يتوفر من خدمات صحية وطبية من عدمها والتي تقدمها المستشفيات بحسب القطاع ونوع الخدمة المقدمة حيث بلغ إجماليها في القطاعين 13 مستشفى يمثل القطاع العام النسبة الأكبر بواقع 69% وإذا ما تطرقنا إلى المستشفيات التي تقدم الخدمات في القطاع العام نجد أن خدمات الطب العام والصحة الإيجابية والتطعيم وتنظيم الأسرة والتثقيف الصحي والمختبر تقدم بنسبة 100% ولكل منها بينما الأشعة والعيادات التخصصية تقدم بنسبة 78% و44% على التوالي. أما بالنسبة للقطاع الخاص فأن خدمات الطب العام والمختبرات والأشعة تقدم بنسبة 100% لكل منهم فيما تقدم خدمة الصحة الإيجابية وتنظيم الأسرة بنسبة 75% لكل منهما. وأخيراً التثقيف الصحي يقدم بنسبة 25%. أما بالنسبة لخدمات التطعيم فإنها لا تقدم على مستوى جميع مرافق القطاع الخاص. وإذا ما تطرقنا إلى المستشفيات التي تقدم أو التي لا تقدم الخدمة بحسب نوعها نجد أنها متساوية كل نوع من أنواع الخدمة وبنسبة 13% على مستوى القطاعين أما إذا اقتصر الحديث فقط على المستشفيات التي تقدم الخدمة بحسب نوعها فإن النسبة للطب العام 100% من إجمال المستشفيات التي تقدم هذه الخدمة على مستوى القطاعين وللصحة الإيجابية 31%، والتطعيم 69%، وتنظيم الأسرة 92% والتثقيف الصحي 77% والمختبرات 38%

والأشعة 85% والعيادات التخصصية 62% تشكل المستشفيات في القطاع العام أعلى نسبة لكل نوع من أنواع الخدمة عدى المستشفيات لا تقدم خدمة الصحة الإنجابية و المختبرات.

وبشكل عام فإن نسبة المستشفيات في القطاع العام التي تقدم الخدمات بحسب انواعها تمثل 68% على مستوى القطاع وتمثل 47% على مستوى القطاعين العام والخاص مع ملاحظة ان معظم هذه المستشفيات تقدم الخدمة لإكثر من نوع من انواع الخدمة مما يظهر أن عددها أكبر من الواقع.

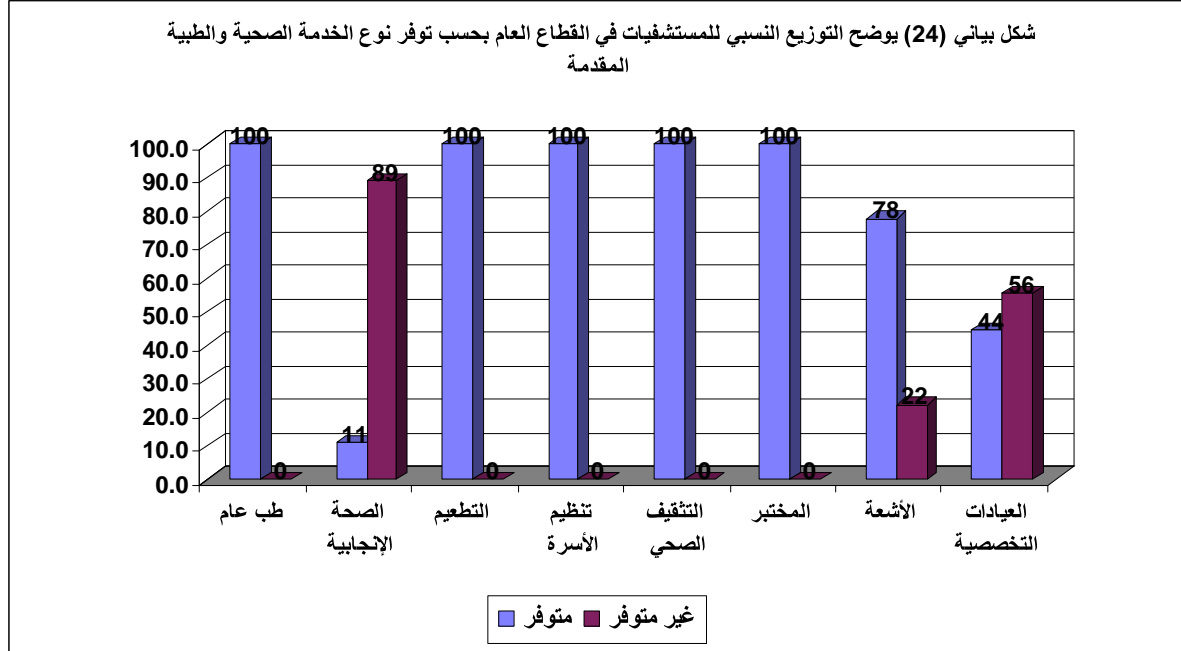

جدول رقم : (25) التوزيع العددي والنسبي للمراكز الطبية والمستوصفات العاملة والعاملة جزئياً بحسب توفر نوع الخدمة الصحية والطبية المقدمة والقطاع

الإجمالي العام	القطاع الخاص			القطاع الحكومي			نوع الخدمة	
	الإجمالي	غير متوفر	متوفر	الإجمالي	غير متوفر	متوفر	العدد	النسبة
68	21	0	21	47	2	45	العدد	طب عام
	100	0	100	100	4.26	95.74	النسبة	
68	21	6	15	47	13	34	العدد	الصحة الإنجابية
	100	28.57	71.43	100	27.66	72.34	النسبة	
68	21	21	0	47	2	45	العدد	التطعيم
	100	100.00	0	100	4.26	95.74	النسبة	
68	21	10	11	47	11	36	العدد	تنظيم الأسرة
	100	47.62	52.38	100	23.40	76.60	النسبة	
68	21	20	1	47	10	37	العدد	التثقيف الصحي
	100	95.24	4.76	100	21.28	78.72	النسبة	
68	21	0	21	47	34	13	العدد	المختبر
	100	0	100.00	100	72.34	27.66	النسبة	
68	21	1	20	47	46	1	العدد	الأشعة
	100	4.76	95.24	100	97.87	2.13	النسبة	
68	21	7	14	47	44	3	العدد	العيادات التخصصية
	100	33.33	66.67	100	93.62	6.38	النسبة	

الجدول رقم(25): هذا الجدول يبين ما يتوفر من خدمات صحية وطبية من عدمها والتي تقدمها المراكز الصحية / المستوصفات بحسب القطاع ونوع الخدمة المقدمة حيث بلغ اجماليها في القطاعين 68 مركز صحي/ مستوصف يمثل القطاع الحكومي النسبه الاكبر بواقع 69% كما هي النسبة في المستشفيات الحكومية وإذا ما نظرنا الى المراكز الصحية/ المستوصفات التي تقدم الخدمة والتي لا تقدم الخدمة بحسب نوعها نجد أنها متساوية لكل نوع من الانواع الخدمه وبنسبه 12,5% كما هي النسبه في المستشفيات على مستوى القطاعين العام والخاص أما إذا أقتصر الحديث فقط على المراكز الصحيه / المستوصفات التي تقدم الخدمه بحسب نوعها فإن النسبه الطب العام 97% من إجمالي المراكز / المستوصفات التي تقدم هذه الخدمه على مستوى القطاعين , للصحه الانجابيه 72%, للتطعيم 66%, لتنظيم الاسره 69%, للتثقيف الصحي 56%, للمختبرات 50%, للاشعه 31%, للعيادات التخصصيه 25%, تشكل المراكز الصحيه في القطاع العام التي تقدم الخدمات اعلى نسبه لكل نوع من أنواع الخدمه عدا المراكز الصحيه التي تقدم خدمة المختبرات, الاشعه, العيادات التخصصيه. ويجدر الإشارة بأن الثلاثة المراكز الصحيه التي تقدم خدمة العيادات التخصصيه في القطاع العام جميعها تتركز في مدينة دمار وبنسبة 6% من إجمالي عدد المراكز الصحيه بالمحافظة.

وبشكل عام هذا الجدول يوضح مدى تقديم الخدمات بحسب نوعها وفقاً للقطاعين نجد أن تقديم خدمة الطب العام في القطاع العام تمثل نسبة 96% من عددها مقارنةً مع نسبة 100% في القطاع الخاص وفي تقديم خدمة الصحة الإنجابية نسبة 72% في

القطاع العام مقارنةً مع نسبة 29% في القطاع الخاص. أما بالنسبة لخدمة التطعيم بإعتبارها إحدى الخدمات الأساسية نجد النسبة 96% في القطاع العام بينما القطاع الخاص لا يقدم هذه الخدمة وهكذا لبقية الخدمات.

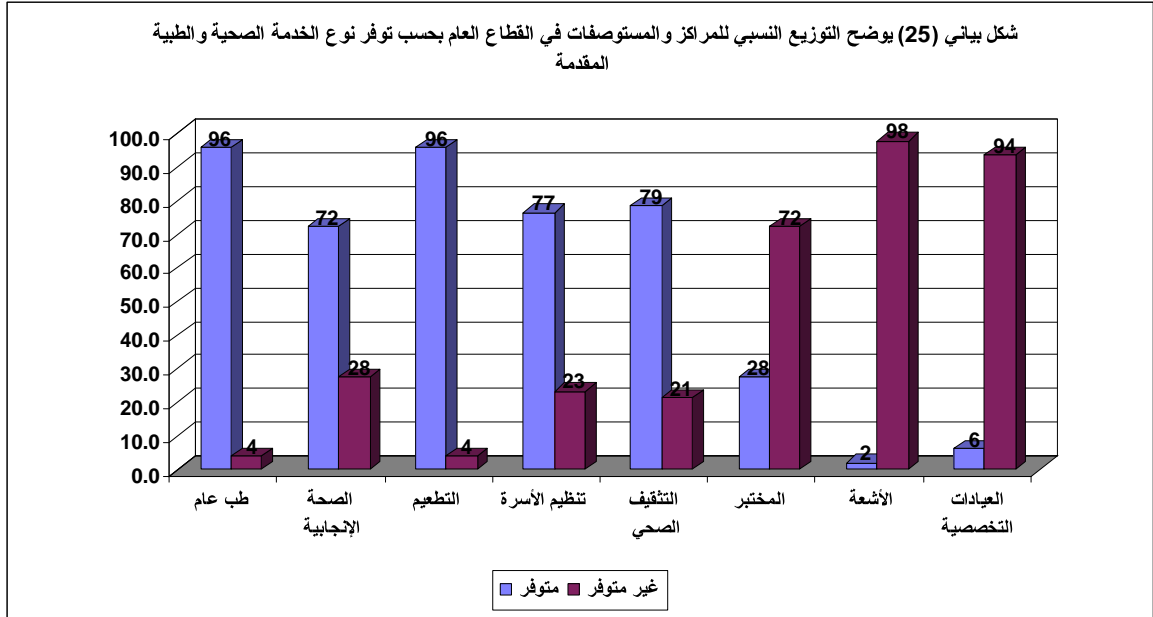

جدول رقم : (26) التوزيع العددي والنسبي لمراكز الأمومة والطفولة العاملة والعاملة جزئياً بحسب توفر نوع الخدمة الصحية والطبية المقدمة والقطاع

الإجمالي العام	القطاع العام			نوع الخدمة	
	الإجمالي	غير متوفر	متوفر		
1	100	0	100	العدد النسبة	طب عام
1	100	0	100	العدد النسبة	الصحة الإيجابية
1	100	0	100	العدد النسبة	التطعيم
1	100	0	100	العدد النسبة	تنظيم الأسرة
1	100	0	100	العدد النسبة	التثقيف الصحي
1	100	0	100	العدد النسبة	المختبر
1	100	0	100	العدد النسبة	الأشعة
1	100	0	100	العدد النسبة	العيادات التخصصية

الجدول رقم(26): هذا الجدول يوضح مدى توفر الخدمة الصحية والطبية المقدمة من عددها في مركز الامومه والطفوله الوحيد الموجود في عاصمة المحافظة مدينة ذمار .

وبشكل عام فإن مركز الامومه والطفوله والذي ينضوي تحت القطاع العام تتوفر لديه كافة انواع الخدمات ويقوم بتقديمها بنفس النسبه لكل نوع من أنواع الخدمة بحيث يمثل نصيب كل نوع منها ما نسبته 100%.

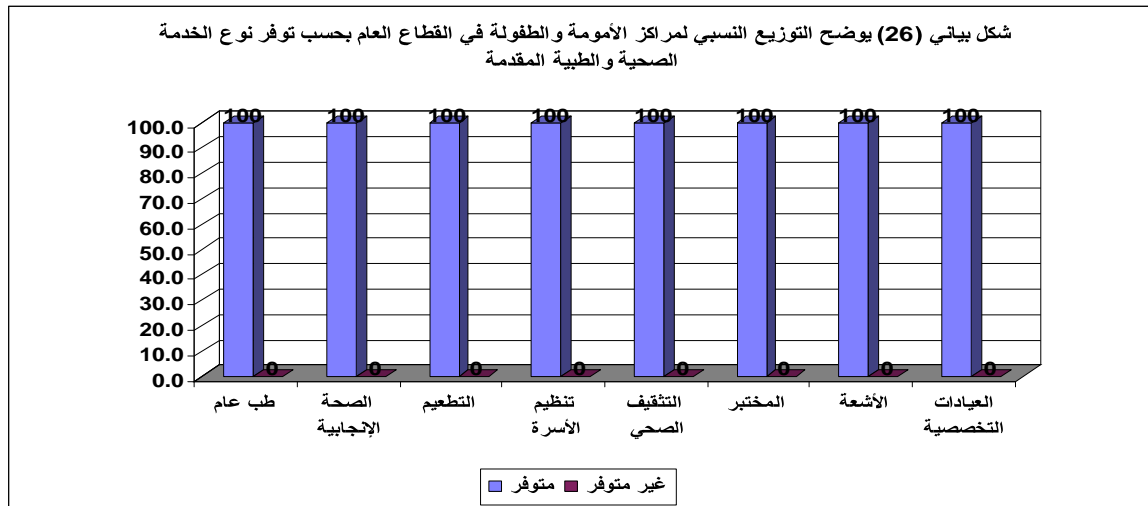

جدول رقم (27) التوزيع العددي والنسبي للوحدات الصحية العاملة والعاملة جزئياً بحسب توفر نوع الخدمة الصحية والطبية المقدمة والقطاع

الإجمالي العام	القطاع الحكومي			نوع الخدمة	
	الإجمالي	غير متوفر	متوفر	العدد	النسبة
133	133	3	130	العدد	طب عام
	100	2.26	97.74	النسبة	
133	133	49	84	العدد	الصحة الإيجابية
	100	36.84	63.16	النسبة	
133	133	13	120	العدد	التطعيم
	100	9.77	90.23	النسبة	
133	133	43	90	العدد	تنظيم الأسرة
	100	32.33	67.67	النسبة	
133	133	27	106	العدد	التثقيف الصحي
	100	20.30	79.70	النسبة	
133	133	131	2	العدد	المختبر
	100	98.50	1.50	النسبة	

الجدول رقم (27): هذا الجدول أيضاً يوضح مدى توفر الخدمة الصحية والطبية المقدمه من عمدتها للوحدات الصحية والتي لا تتجاوز عددها في الواقع على 133 وحدة صحية بينما تظهر الارقام في الجدول أن عددها أكبر وذلك لنفس السبب للمرافق الصحية السابقة سواء كانت المستشفيات أو المراكز الصحية/ المستوصفات أو مركز الامومه والطفولة من الجداول (23,24,25) ونظراً لكون الوحدات الصحية جميعها تتضوي تحت القطاع العام فإننا نجد أن الوحدات الصحية التي يتوفر لديها الخدمة وتقوم بتقديمها بحسب نوعها تتفاوت النسبه من نوع الى آخر فالطب العام يمثل نسبة 98%، الصحة الأنجابيه 63%، التطعيم 90%، أما تنظيم الاسرة 68%، التثقيف الصحي 80%، المختبرات 2% فقط وبشكل عام فإن نسبة الوحدات الصحية التي يتوفر لديها معظم الخدمات وتقوم بتقديمها تشكل ما نسبته 67%.

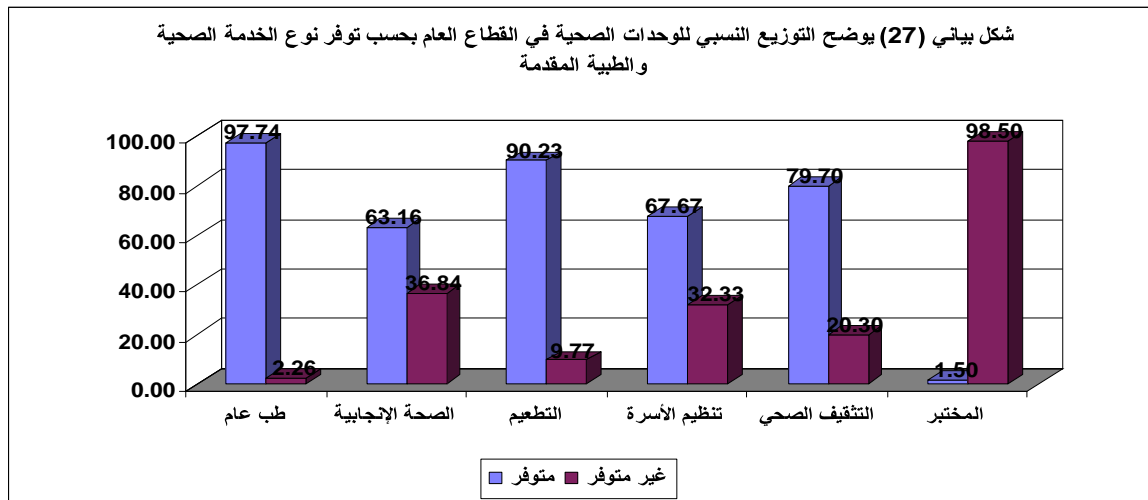

جدول رقم : (28) التوزيع العددي والنسبي للمرافق الصحية العاملة جزئياً بحسب النوع والقطاع وتوفر أقسام الرقود

الإجمالي العام	توفر أقسام الرقود في القطاع الخاص			توفر أقسام الرقود في القطاع الحكومي			نوع المرفق	
	الإجمالي	غير متوفر	متوفر	الإجمالي	غير متوفر	متوفر	العدد	النسبة
13	4	0	4	9	3	6	6	66.67
	100	0	100	100	33.33	66.67		
68	21	3	18	47	43	4	4	8.51
	100	14.29	85.71	100	91.49	8.51		
1	0	0	0	1	1	0	0	0
	0	0	0	100	100	0		
82	25	3	22	57	47	10	10	17.54
	100	12	88	100	82.46	17.54		

الجدول رقم (28): في هذا الجدول والذي يركز على المرافق الثلاثة المستشفى والمركز صحي/ المستوصف ومركز الأمومة والطفولة والتي يتوفر لدى بعضها أقسام رقود حيث يصل إجمالي هذه المرافق سواء المتوفر لديها أو الغير متوفر لديها أقسام رقود نجد أن عددها يصل إلى 82 مرفقاً تشكل المرافق التي يتوفر لديها أقسام رقود فقط 39% أي أن النسبة الأكبر المتبقية والبالغة 61% لإزالت من نصيب المرافق التي لا يوجد لديها أقسام رقود وتحتل المراكز الصحية / المستوصفات المقدمة في توفر أقسام رقود فيها حيث تمثل نسبة 83% تليها المستشفيات بنسبة لا تتجاوز 16% وإذا ما تطرقنا إلى نسبة ما يتوفر من عدمه على مستوى القطاع نجد أن القطاع الخاص يأتي في المقدمة بنسبة 88% أما القطاع العام فالنسبة لا تتجاوز 18%.

وبشكل عام فإن نسبة المستشفيات في القطاع العام التي يتوفر لديها أقسام رقود تمثل ما نسبته 67% من عددها بينما في القطاع الخاص تصل النسبة 100% من عددها وكان من المفترض أن تكون النسبة 100% كما هو الحال في القطاع الخاص لما لهذه الخدمة من أهمية.

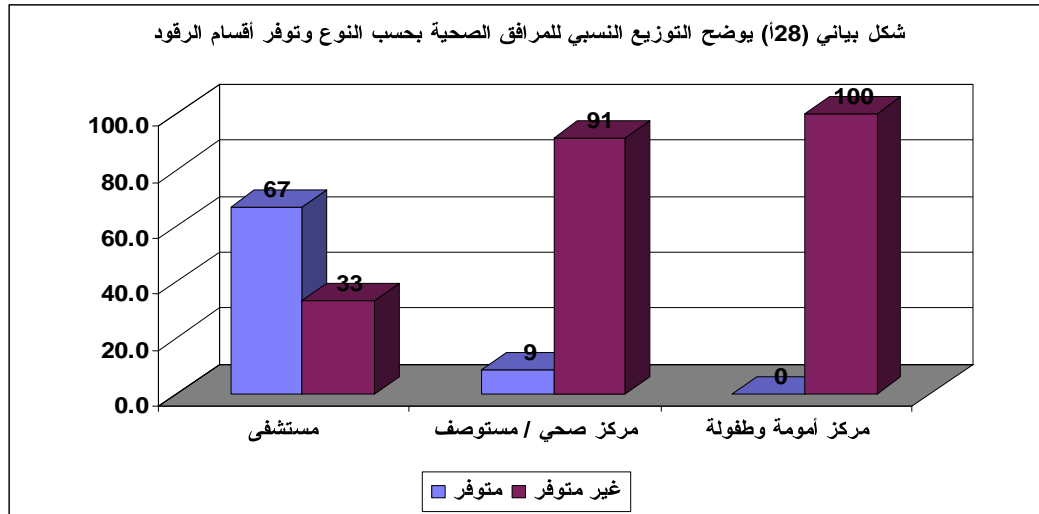

شكل بياني (28ب) يوضح التوزيع النسبي للمرافق الصحية في القطاع العام بحسب توفر أقسام الرقود

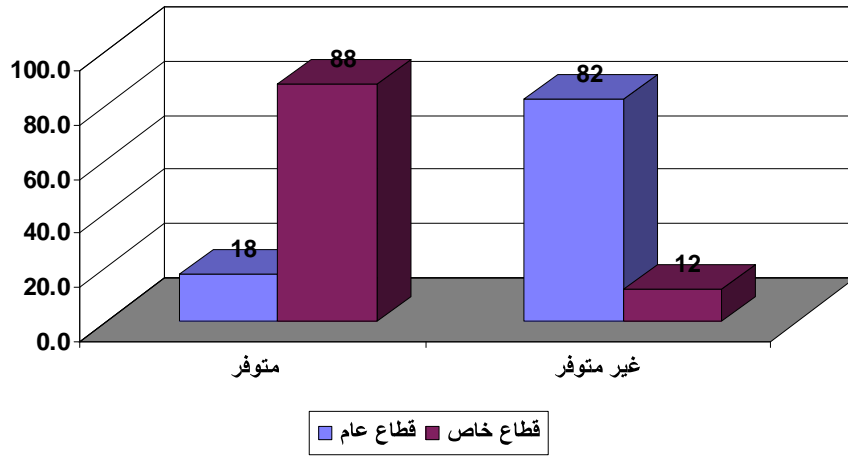

شكل بياني (28ج) يوضح التوزيع النسبي للمرافق الصحية في القطاع الخاص بحسب توفر أقسام الرقود

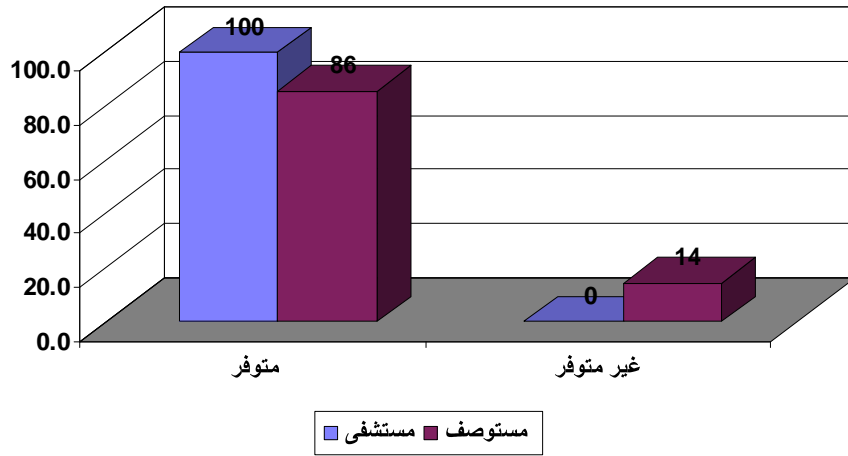

جدول رقم: (29) التوزيع العددي والنسبي للمستشفيات والمستوصفات ومراكز الأمومة والطفولة العاملة والعاملة جزئياً بحسب النوع وتوفر فحص مرض الأيدز

الإجمالي العام	توفر فحص مرض الأيدز في القطاع الخاص			توفر فحص مرض الأيدز في القطاع العام			نوع المرفق	
	الإجمالي	غير متوفر	متوفر	الإجمالي	غير متوفر	متوفر		
17	4	0	4	13	9	4	العدد	مستشفى
	100	0	100	100	69.23	30.77	النسبة	
22	22	8	14	*	*	*	العدد	مستوصف
	100	36.36	63.64	*	*	*	النسبة	
1	*	*	*	1	1	0	العدد	مركز أمومة وطفولة
	*	*	*	100	100	0	النسبة	
40	26	8	18	14	10	4	العدد	الإجمالي
	100	30.77	69.23	100	71.43	28.57	النسبة	

* لا ينطبق

الجدول رقم(29): هذا الجدول يقتصر على ما يتوفر من فحوص خاصة بمرض الأيدز على مستوى القطاعين العام والخاص وكذلك أيضاً على مستوى المرافق الصحية المصنفة بالمستشفيات، المراكز الصحية/ المستوصفات، مراكز الأمومة والطفولة فقط حيث تظهر النسبة في المستشفيات التي تقدم الخدمة بـ47% على مستوى القطاعين وبنسبة متساوية في القطاعين العام والخاص مقدارها 24% أما في المراكز الصحية/ المستوصفات فإن النسبة تصل الى 64% وتمثل فقط المستوصفات التي تتضوي تحت القطاع الخاص أما في مراكز الأمومة والطفولة والتي تتضوي تحت القطاع العام فإن خدمه غير متوفره.

وبشكل عام فإن المرافق التي تقدم خدمة فحص مرض الأيدز تشكل نسبة 55% في كلا القطاعين العام والخاص حيث تمثل نسبة المرافق في القطاع الخاص الأكبر بواقع 45%. وكما هو موضح في الجدول فإن المستشفيات التي يتوفر فيها الفحص لا تشكل سوى 44% من عددها.

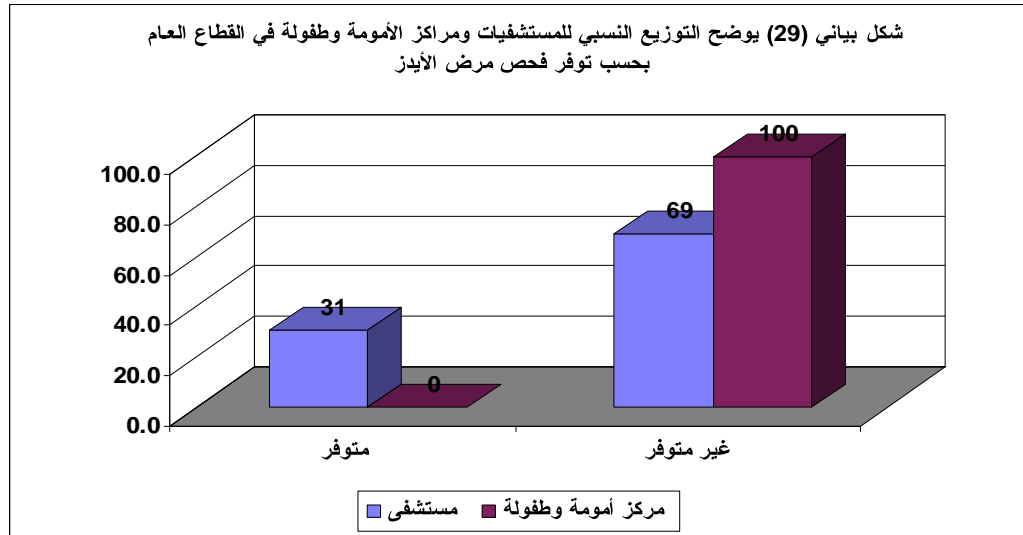

جدول رقم : (30) التوزيع التكراري في القطاع العام بحسب المديرية وأكثر خمسة أمراض أو مشاكل إنتشاراً على مستوى المديرية

أكثر خمسة أمراض أو مشاكل إنتشاراً في المديرية										
المرض / المشكلة الخامسة		المرض / المشكلة الرابعة		المرض / المشكلة الثالثة		المرض / المشكلة الثانية		المرض / المشكلة الأولى		المديرية
العدد التكراري	إسم المرض / المشكلة	العدد التكراري	إسم المرض / المشكلة	العدد التكراري	إسم المرض / المشكلة	العدد التكراري	إسم المرض / المشكلة	العدد التكراري	إسم المرض / المشكلة	
9	مضاعفات الحمل والولادة والنفاس	9	سوء التغذية	12	الحوادث والإصابات	14	الإسهالات	14	الالتهابات التنفسية الحادة	الحداء
4	مضاعفات الحمل والولادة والنفاس	4	سوء التغذية	4	الحوادث والإصابات	6	الالتهابات التنفسية الحادة	7	الإسهالات	جهران
4	الالتهابات التنفسية الحادة	5	البلهارسيا	5	الإسهالات	7	سوء التغذية	8	المالريا	جبل الشرق
6	الحوادث والإصابات	7	الالتهابات التنفسية الحادة	7	المالريا	9	الإسهالات	9	سوء التغذية	مغرب عنس
4	مضاعفات الحمل والولادة والنفاس	8	سوء التغذية	10	الالتهابات التنفسية الحادة	11	الإسهالات	11	المالريا	عتمة
6	البلهارسيا	9	مضاعفات الحمل والولادة والنفاس	9	الإسهالات	11	المالريا	12	سوء التغذية	وصاب العالي
4	البلهارسيا	6	سوء التغذية	6	الالتهابات التنفسية الحادة	9	الإسهالات	16	المالريا	وصاب السافل
2	مضاعفات الحمل والولادة والنفاس	2	المالريا	3	الالتهابات التنفسية الحادة	4	سوء التغذية	5	الإسهالات	مدينة دمار
3	الحوادث والإصابات	3	مضاعفات الحمل والولادة والنفاس	3	سوء التغذية	4	الإسهالات	4	الالتهابات التنفسية الحادة	ميفعة عنس
4	البلهارسيا	6	مضاعفات الحمل والولادة والنفاس	6	الإسهالات	10	سوء التغذية	11	الالتهابات التنفسية الحادة	عنس
4	المالريا	4	مضاعفات الحمل والولادة والنفاس	4	الالتهابات التنفسية الحادة	6	الإسهالات	6	سوء التغذية	ضوران آنس
5	المالريا	5	الالتهابات التنفسية الحادة	6	الإسهالات	7	سوء التغذية	9	مضاعفات الحمل والولادة والنفاس	المنار

الجدول رقم (30) : يوضح أكثر خمسة أمراض أو مشاكل منتشرة على مستوى المديرية حيث نجد سوء التغذية يشكل أعلى نسبة في مديريات وصاب العالي وضوران أنس ومغرب عنس بنسبة 26% و 25% و 24% على التوالي. ولإسهالات تشكل أعلى نسبة في مديريات مدينة نمار وجهران بواقع 31% للأولى و 28% للثانية كما نلاحظ أن الملاريا تشكل أعلى نسبة في مديريات وصاب السافل وجبل الشرق وعممة بواقع 36% و 28% و 25% على التوالي. أما بالنسبة للإلتهابات التنفسية الحادة نجد أعلى نسبة تتركز في مديريات عنس والحداء وميفة عنس حيث تصل النسب إلى 30% للأولى و 24% لكل من الثانية والثالثة. أما مضاعفات الحمل والولادة تتركز في مديرية المنار بنسبة تصل 28%.

وبشكل عام يلاحظ أن أمراض سوء التغذية والإسهالات والملاريا والإلتهابات التنفسية الحادة هي الأكثر الأمراض إنتشاراً في مديريات المحافظة وإن تفاوتت حدتها من مديرية إلى أخرى وهذا يستدعي التدخل السريع للقضاء على هذه الأمراض.

جدول رقم : (31) التوزيع التكراري في القطاع العام لأكثر الأمراض أو المشاكل إنتشاراً على مستوى المحافظة

المرض / المشكلة المنتشرة			ترتيب الأمراض أو المشاكل بحسب إنتشارها
النسبة %	العدد التكراري	إسم المرض / المشكلة	
19	74	سوء التغذية	1
18	72	الإسهالات	2
17	68	الملاريا	3
15	61	الإلتهابات التنفسية الحادة	4
11	44	مضاعفات الحمل والولادة والنفاس	5
10	40	الحوادث والإصابات	6
6	24	البلهارسيا	7
4	14	التهاب الكبد	8
1	3	الدرن	9
0	0	الأيدز	10
0	0	الجذام	11

الجدول رقم (31) : في هذا الجدول والذي يوضح انتشار بعض الأمراض على مستوى المحافظة حيث سوء التغذية تمثل أعلى نسبة مقدارها 19% تليها الإسهالات بنسبة 18% ثم الملاريا بنسبة 17% وتتناقص النسبة حتى تصل إلى الصفر للأمراض الأيديز والجذام.

وبشكل عام نلاحظ أن مرض سوء التغذية يعتبر الأول من حيث الانتشار على مستوى المحافظة بينما لا يوجد بعض الأمراض مثل الأيديز والجذام.

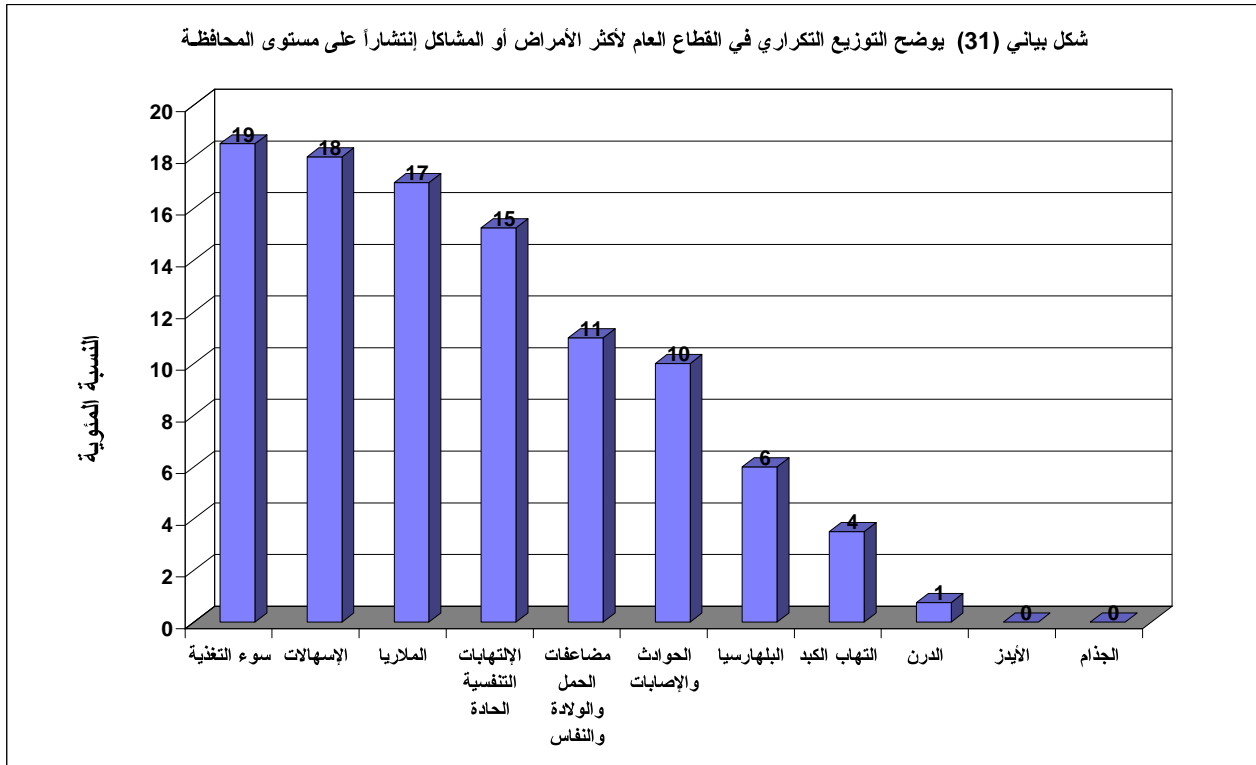

جدول رقم: (32) التوزيع العددي والنسبي للمرافق الصحية العاملة والعاملة جزئياً في القطاع العام بحسب فئات القوة العاملة وطبيعة العمل والنوع

الإجمالي		الأجانب		المتطوعين		اليمنيين				فئات القوى العاملة
						المتعاقدين		الثابتين		
إناث	ذكور	إناث	ذكور	إناث	ذكور	إناث	ذكور	إناث	ذكور	
5	23	3	6	0	0	0	2	2	15	أخصائيين
11	53	0	2	0	0	1	1	10	50	أطباء عموم
7	11	0	0	1	1	0	0	6	10	أطباء أسنان
1	69	0	7	0	6	0	8	1	48	مساعد طبي
0	10	0	0	0	0	0	0	0	10	صيدلي بكالوريوس
0	30	0	1	0	4	0	0	0	25	فني صيدلي
5	17	0	0	0	0	2	0	3	17	مخبري بكالوريوس
1	33	1	1	0	2	0	1	0	29	فني مخبري
0	6	0	0	0	0	0	0	0	6	أشعة بكالوريوس
1	27	1	3	0	3	0	0	0	21	فني أشعة
4	4	4	0	0	0	0	0	0	4	فني تخدير
0	0	0	0	0	0	0	0	0	0	فني علاج طبيعي
134	237	31	0	12	32	20	26	71	179	ممرض/ممرضة مؤهل
26	54	1	0	0	2	14	30	11	22	ممرض بالخبرة
117	0	0	0	4	0	19	0	94	0	قابلة مجتمع
10	0	5	0	3	0	0	0	2	0	ممرضة قابلة
30	0	1	0	2	0	1	0	26	0	قابلة دبلوم
4	0	0	0	0	0	0	0	4	0	مشرفة قبالة
86	72	0	0	4	2	0	0	82	70	مرشد/مرشدة
0	13	0	0	0	0	0	0	0	13	صحة عامة
4	26	0	3	1	4	0	0	3	19	فنيين/مساعدين
18	244	0	0	7	63	4	0	7	181	اداريين
23	154	0	0	3	25	7	16	13	113	عمالة مساعدة
1	29	0	0	0	3	0	2	1	24	أخرى
488	1112	47	23	37	147	68	86	336	856	الإجمالي العام

الجدول رقم(32): يوضح هذا الجدول بان نسبة العاملين اليمنيين سواءً كانوا ثابتين أو متعاقدين 84% من إجمال القوى العاملة في المرافق الصحية للقطاع العام منها ما نسبته 70% للذكور وشكلت نسبة الثابتين منهم 90% أما بالنسبة للمتطوعين فقد شكلوا نسبة 12% من أجمالي القوى العاملة منها نسبة 80% من الذكور أما نسبة الأجانب فلا تشكل سوى نسبة 4% منها نسبة 33% من الذكور فقط وإذا ما تنظرنا إلى القوى العاملة في المرافق الصحية للقطاع العام بحسب فئاتها (تخصصها) فإن أعلى نسبة وبالغ 23% تمثل العاملون في مجال التمريض تليها نسبة 16% للعاملون في المجال الإداري ثم نسبة 11% للأعمال المساعدة, 10% للمرشدين, 7% للقابلات بينما اطباء العموم والإخصائيين يشكلون نسبة 4% و 2% فقط على التوالي من القوة العاملة في المرافق الصحية. بينما تقل النسبة في التخصصات الأخرى لتصل إلى 0% للعاملون كفنيون علاج طبيعي.

وبشكل عام فأننا نجد أن أعلى نسبة من القوى العاملة في المرافق الصحية في القطاع العام تتوزع في التخصصات الأقل أهميه بينما تبقى النسب الدينا من العاملون في التخصصات الطبية ذات الأعلى قيمه وأهميه.

جدول رقم: (33) التوزيع العددي والنسبي للمرافق الصحية العاملة والعاملة جزئياً في القطاع الخاص بحسب فئات القوة العاملة وطبيعة العمل والنوع

الإجمالي		الأجانب		المتطوعين		اليمنيين				فئات القوى العاملة
						المتعاقدين		الثابتين		
إناث	ذكور	إناث	ذكور	إناث	ذكور	إناث	ذكور	إناث	ذكور	
19	36	17	17	0	0	0	3	2	16	أخصائيين
6	30	1	5	0	0	3	6	2	19	أطباء عموم
2	3	0	0	0	0	0	0	2	3	أطباء أسنان
3	13	1	0	0	0	0	4	2	9	مساعد طبي
0	4	0	0	0	0	0	0	0	4	صيدلي بكالوريوس
0	19	0	1	0	0	0	7	0	11	فني صيدلي
2	12	1	0	0	0	0	3	1	9	مخبري بكالوريوس
3	15	2	1	0	0	0	8	1	6	فني مخبري
0	1	0	0	0	0	0	1	0	0	أشعة بكالوريوس
2	17	1	3	0	0	0	5	1	9	فني أشعة
6	12	0	0	0	0	0	3	6	9	فني تخدير
0	0	0	0	0	0	0	0	0	0	فني علاج طبيعي
38	22	6	1	0	0	5	3	27	18	ممرض/ممرضة مؤهل
4	7	0	0	0	0	1	5	3	2	ممرض بالخبرة
3	0	0	0	0	0	0	0	3	0	قابلة مجتمع
1	0	0	0	0	0	0	0	1	0	ممرضة قابلة
2	0	0	0	0	0	1	0	1	0	قابلة دبلوم
1	0	0	0	0	0	0	0	1	0	مشرفة قبالة
0	1	0	0	0	0	0	1	0	0	مرشد/مرشدة
0	0	0	0	0	0	0	0	0	0	صحة عامة
4	6	2	0	0	0	0	3	2	3	فنيين/مساعدين
5	50	0	0	0	0	1	10	4	40	اداريين
11	69	0	0	0	0	1	19	10	50	عمالة مساعدة
0	4	0	0	0	0	0	1	0	3	أخرى
112	321	31	28	0	0	12	82	69	211	الإجمالي العام

الجدول رقم(33): في هذا الجدول تشكل نسبة اليمنيون سواءً الثابتون أو المتعاقدون 86% من أجمال القوى العاملة في القطاع الخاص فيها نسبة 78% من الذكور وقد بلغت نسبة الثابتون منهم 72% أما بالنسبة للأجانب فقد بلغت النسبة 14% منها نسبة 47% من الذكور. أما بالنسبة لجميع مرافق القطاع الخاص فلا يوجد متطوعون وإذا ما تطرقنا إلى القوى العاملة في مرافق القطاع الخاص بحسب فئاتها (تخصصها) فإن أعلى نسبة والبالغه 18% تمثل الأعمال المساعدة تليها نسبة 14% العاملون في

مجال التمريض ثم نسبة 13% لكل من الاختصاصيون والإداريون، 8% للأطباء العموم بينما تقل النسبة في التخصصات الأخرى لتصل إلى أدناها للعاملون في المجال الفني للعلاج الطبيعي والعاملون في مجال الصحة العامة حيث تمثل النسبة لكل منهما 0% وبشكل عام فإن المشكلة مشتركة في عدم توفر الكادر التخصصي العلمي في مجال الصحي لكلى القطاعين العام والخاص حيث لا زالت التخصصات الأكثر أهمية تفتقر إليها هذه المرافق.

جدول رقم: (34) التوزيع العددي والنسبي للمرافق الصحية العاملة والعاملة جزئياً في القطاع العام بحسب فئات القوة العاملة ونوع المرفق والنوع

فئات القوى العاملة	مستشفى		مركز صحي		مركز أمومة وطفولة		وحدة صحية		الإجمالي العام	
	إناث	ذكور	إناث	ذكور	إناث	ذكور	إناث	ذكور	إناث	ذكور
أخصائيين	4	19	1	3	0	1	0	0	5	23
أطباء عموم	7	37	2	14	2	0	2	2	11	53
أطباء أسنان	6	11	1	0	0	0	0	0	7	11
مساعد طبي	0	8	1	29	0	0	0	32	1	69
صيدلي بكالوريوس	0	5	0	4	0	0	0	1	0	10
فني صيدلي	0	16	0	9	0	0	0	5	0	30
مخبري بكالوريوس	1	11	1	4	3	0	0	2	5	17
فني مخبري	1	18	0	13	0	0	0	2	1	33
أشعة بكالوريوس	0	6	0	0	0	0	0	0	0	6
فني أشعة	1	22	0	2	0	0	0	3	1	27
فني تخدير	4	4	0	0	0	0	0	0	4	4
فني علاج طبيعي	0	0	0	0	0	0	0	0	0	0
ممرض/ممرضة مؤهل	102	112	8	51	2	0	22	74	134	237
ممرض بالخبرة	24	42	1	6	0	0	1	6	26	54
قابلة مجتمع	28	0	33	0	10	0	46	0	117	0
ممرضة قابلة	1	0	2	0	0	0	7	0	10	0
قابلة دبلوم	15	0	6	0	0	0	9	0	30	0
مشرفة قبالة	2	0	0	0	1	0	1	0	4	0
مرشد/مرشدة	14	7	23	9	4	0	45	56	86	72
صحة عامة	0	3	0	7	0	0	0	3	0	13
فنيين/مساعدين	0	18	2	4	0	0	2	4	4	26
إداريين	14	183	0	39	4	0	0	22	18	244
عمالة مساعدة	7	79	10	44	5	1	1	30	23	154
أخرى	0	12	0	8	0	0	1	9	1	29
الإجمالي العام	231	613	91	246	31	2	135	251	488	1112

الجدول رقم (34): في هذا الجدول والذي يتضمن القوى العاملة في المرافق الصحية للقطاع العام بحسب التخصص نجد أن المستشفيات تشكل أعلى نسبة وقدرها 53% منها نسبة 73% من الذكور تليها الوحدات الصحية بنسبة 24% منها نسبة 65% من الذكور ثم المراكز الصحية بنسبة 21% منها نسبة 73% من الذكور ويأتي مركز الامومه والطفولة في المركز الأخير وبنسبة 2% منها نسبة 6% من الذكور حيث تشكل الإناث النسبة الأكبر من القوى العاملة منها بواقع 94% وإذا ما تطرقنا إلى القوى العاملة بحسب تخصصها وتوزيعاتها على المرافق الصحية بحسب نوعها فإننا نجد أن أعلى نسبة من القوى العاملة في المستشفيات والبالغه 25% تمثل القوى العاملة في مجال التمريض تليها نسبة 23% للعاملون في المجال الإداري ثم نسبة 10% للأعمال المساعده بينما تقل النسبه في التخصصات الأكثر أهميه لتصل أدناها في العاملون في المجال الفني للعلاج الطبيعي نسبة 0% أما بالنسبه للقوى العاملة في المراكز الصحية فإن أعلى نسبة والتي تمثل 18% تعود للعاملون في مجال التمريض تليها نسبة 16% للأعمال المساعده ثم 12% للعاملون في المجال الإداري لتصل النسبه أدناها في المجالات أشعه, فني تخدير, فني علاج طبيعي, مشرفه قبالة بواقع 0% كل منها وتكاد تكون النسبه متقاربة بالنسبه لبقية المرافق حيث تشترك كافة المرافق بأنواعها بنسبه عاليه من العمالة في التخصصات الأقل أهميه وتقل هذه النسبه حتى تتلاشى في التخصصات الأكثر أهميه.

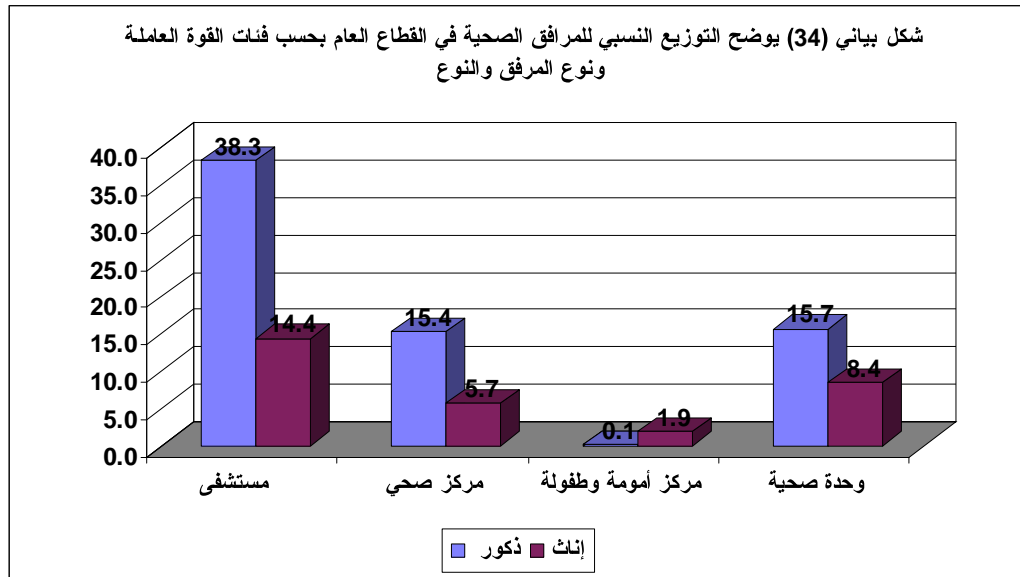

جدول رقم: (35) التوزيع العددي والنسبي للمرافق الصحية العاملة والعاملة جزئياً في القطاع العام بحسب النوع وتوفر أي صنف من أصناف الأدوية

توفر أي صنف من أصناف الأدوية في القطاع العام			نوع المرفق	
الإجمالي	غير متوفر	متوفر	العدد	النسبة
9	0	9	العدد	النسبة
100	0	100	مستشفى	
47	6	41	العدد	النسبة
100	12.77	87.23	مركز صحي	
1	0	1	العدد	النسبة
100	0	100	مركز أمومة وطفولة	
133	14	119	العدد	النسبة
100	10.53	89.47	وحدة صحية	
190	20	170	العدد	النسبة
100	10.53	89.47	الإجمالي	

الجدول رقم(35): يوضح الجدول مدى توفر الادويه بحسب الصنف على المرافق الصحية الحكوميه حيث تظهر الارقام ان نسبة المرافق التي يتوفر لديها ادويه تصل الى 89% وتمثل المستشفيات ومركز الامومه النسبه الاعلى بواقع 100% من اجمالي عددها يليها الوحدات الصحية بنسبه 89% من اجماليها وتاتي المراكز الصحية في المرتبه الاخير وبنسبه 87% من اجماليها. أما بالنسبه للمرافق التي لا يتوفر لديها ادويه فتشكل نسبة 11% من اجمالي المرافق والتي تمثل فقط المراكز الصحية والوحدات الصحية وبنسبة 13%, 11% على التوالي.

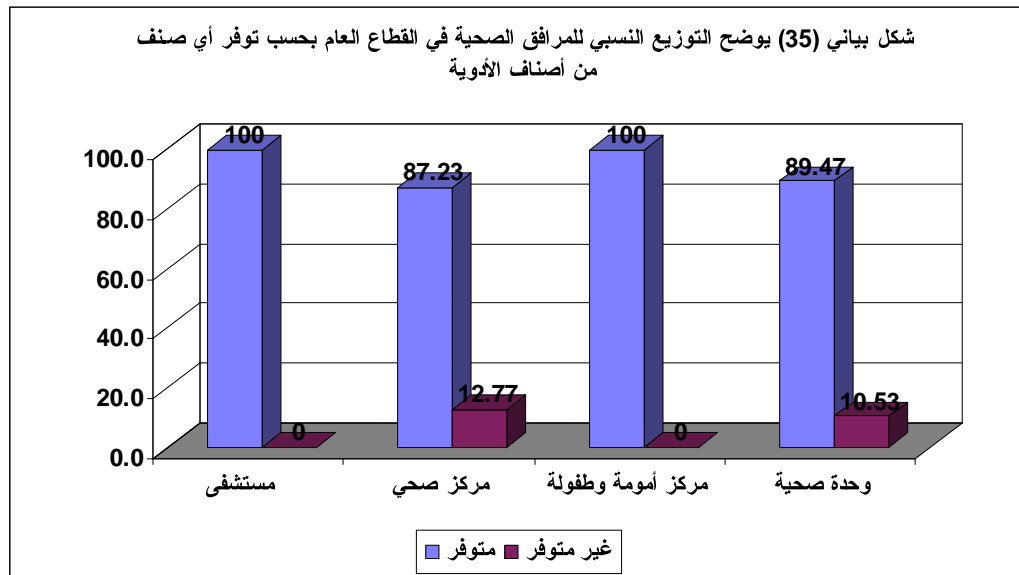

جدول رقم: (36) التوزيع العددي والنسبي للمرافق الصحية العاملة والعاملة جزئياً في القطاع العام والتي تتوفر فيها أدوية بحسب النوع ومصدر الأدوية

مصدر الأدوية في القطاع العام				نوع المرفق	
الإجمالي العام	خاص	المديرية	المحافظة		
9	0	2	7	العدد	مستشفى
				النسبة	
100	0	22.22	77.78		
41	2	38	1	العدد	مركز صحي
				النسبة	
100	4.88	92.68	2.44		
1	0	0	1	العدد	مركز أمومة وطفولة
				النسبة	
100	0	0	100		
119	6	112	1	العدد	وحدة صحية
				النسبة	
100	5.04	94.12	0.84		
170	8	152	10	العدد	الإجمالي
				النسبة	
100	4.71	89.41	5.88		

الجدول رقم(36): كما يوضح الجدول رقم (35) مدى توفر الأدوية لدى المرافق فإن هذا الجدول يوضح مصدر الادوية التي تعتمد عليها المرافق في توفير ما تحتاجه من أدوية حيث نلاحظ ان اعلى نسبة من المرافق مصدر أدويتها من المديرية بواقع 89% تليها المحافظه بنسبه 6% أما باقي النسبه فإن مصدر الادوية يأتي من الأهالي الميسورين وإذا ما تطرقنا الى مصادر الادوية لكل نوع من المرافق التي تتضمن تحت القطاع العام فإن المستشفيات يتم تمويلها بنسبة 78% من المحافظه وباقي النسبه من المديريات والمراكز الصحية يتم تمويلها بنسبه 2% من المحافظه, 93% من المديريات اما باقي النسبه من قبل الأهالي اما بالنسبه لمركز الامومه والطفوله فإن تمويله من الادوية 100% من المحافظه وفي حالة الوحدات الصحية فإن ما نسبته 1% يأتي من المحافظه, 94% من المديريات اما باقي النسبه من قبل الأهالي.

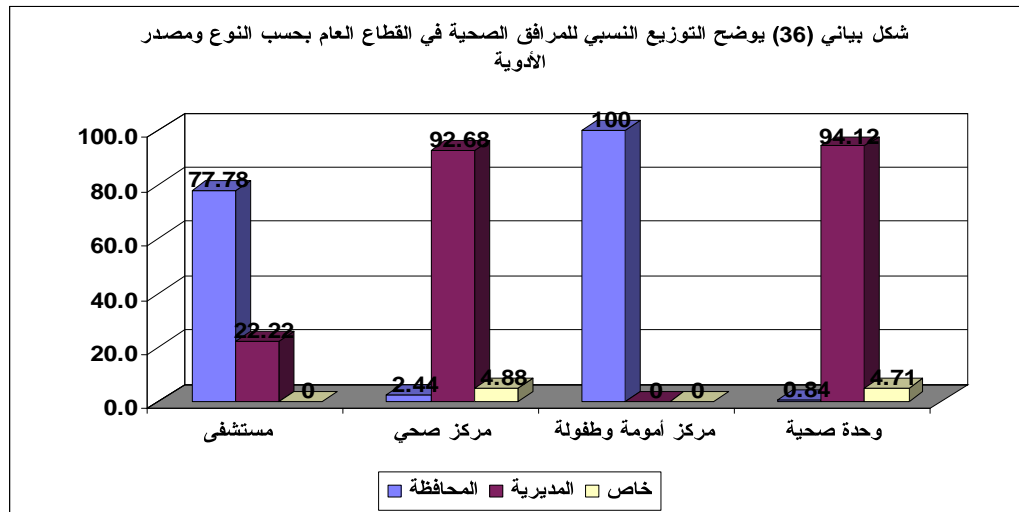

جدول رقم: (37) التوزيع العددي والنسبي للمرافق الصحية العاملة والعاملة جزئياً في القطاع العام والتي تتوفر فيها أدوية بحسب النوع ودورية توصيل الأدوية إلى المرفق

دورية توصيل الأدوية إلى المرفق في القطاع العام				نوع المرفق	
الإجمالي العام	سنوياً	كل ثلاثة أشهر	شهرياً		
9	0	2	7	العدد	مستشفى
100	0	22.22	77.78	النسبة	
41	2	38	1	العدد	مركز صحي
100	4.88	92.68	2.44	النسبة	
1	0	0	1	العدد	مركز أمومة وطفولة
100	0	0	100	النسبة	
119	6	112	1	العدد	وحدة صحية
100	5.04	94.12	0.84	النسبة	
170	8	152	10	العدد	الإجمالي
100	4.71	89.41	5.88	النسبة	

الجدول رقم (37): هذا الجدول يختص بدورية وصول الادوية الى المرافق حيث ان ما نسبته من المرافق الـ 6% تصل اليها الادوية بشكل شهري، 89% تصل اليها كل ثلاثة أشهر، 5% سنوياً، وإذا ما تطرقنا إلى الدورية بحسب نوع المرافق ابتداءً من المستشفيات نجد إن ما نسبة 78% تصل إليها الأدوية بشكل شهري، باقي النسبة تصل إليها كل ثلاثة أشهر وبالنسبة للمراكز الصحية فإن ما نسبته 2% يصل إليها بشكل شهري، 93% يصل إليها كل ثلاثة أشهر أما باقي النسبة والتي تمثل 5% فتصل إليها الأدوية سنوياً وفيما يخص مركز الأمومة والطفولة فإن الأدوية تصل إليه شهرياً أما الوحدات الصحية فمعظم النسبة وبالغة 94% تصل إليها كل ثلاثة أشهر تليها بنسبة 5% سنوياً أما باقي النسبة إلى 1% فتصل إليها شهرياً.

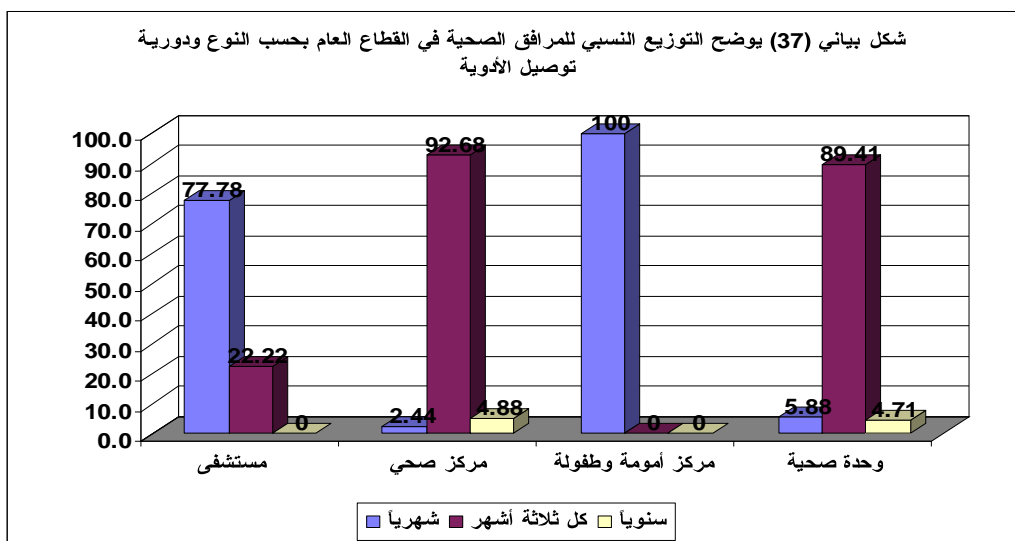

جدول رقم: (38) التوزيع العددي والنسبي للمرافق الصحية العاملة والعاملة جزئياً في القطاع العام بحسب النوع ومدى المعرفة بالمخصصات المالية

المعرفة بالمخصصات المالية في القطاع العام			نوع المرفق	
الإجمالي	غير معروفة	معروفة	العدد	النسبة
9	0	9	العدد	مستشفى
100	0	100	النسبة	
47	22	25	العدد	مركز صحي
100	46.81	53.19	النسبة	
1	0	1	العدد	مركز أمومة وطفولة
100	0	100	النسبة	
133	84	49	العدد	وحدة صحية
100	63.16	36.84	النسبة	
190	106	84	العدد	الإجمالي
100	55.79	44.21	النسبة	

الجدول رقم(38): هذا الجدول يتناول المرافق الصحية في القطاع الحكومي بحسب نوعها والمعرفة من عدمها بالمخصصات المالية المعتمدة لها حيث يوضح الجدول بأن نسبة 44% من المرافق لديها المعرفة بالمخصصات المالية المعتمدة لها بينما باقي النسبة من المرافق والتي تمثل 56% أي الغالب ليس لها أي معرفة بمخصصاتها المالية وإذا ما تم استعراض هذه المعرفة بحسب نوع المرفق نجد أن ما نسبته 100% من المستشفيات على معرفة ودراية بمخصصاتها المالية أما بالنسبة للمراكز الصحية فإن النسبة تصل إلى 53% , مركز الأمومة والطفولة 100% , الوحدات الصحية 37% فقط. وبشكل عام فإن ما جاء به الجدول من أرقام لا يساعد عدد من المرافق الصحية وخصوصاً المراكز الصحية والوحدات على وضع الخطط الواقعية لتشغيل مرافقها بحسب ما يتوفر لها من دعم مادي وغيره.

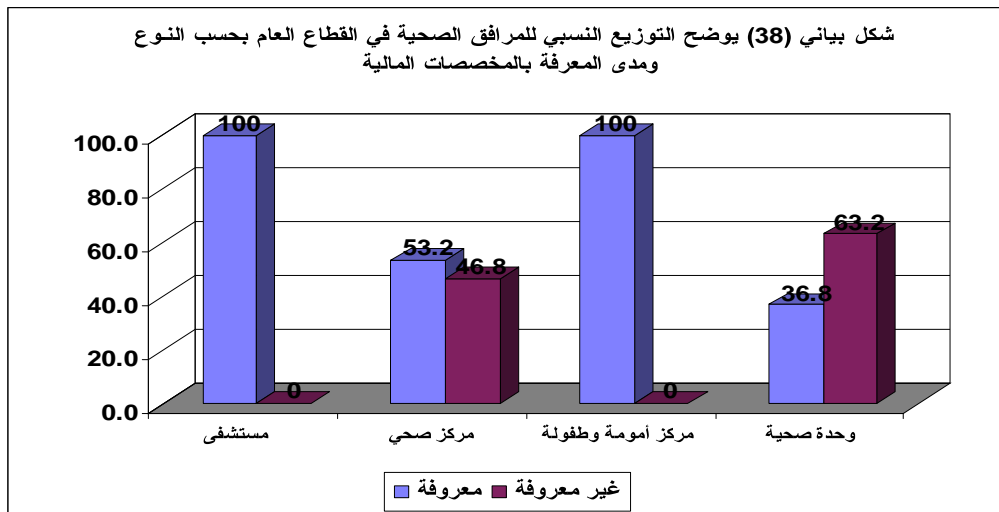

جدول رقم: (39) التوزيع العددي والنسبي للمرافق الصحية العاملة والعاملة جزئياً في القطاع العام بحسب النوع ومدى إستلام مخصصات نفقات التشغيل العام الماضي

هل تم استلام مخصصات نفقات التشغيل العام الماضي			نوع المرفق	
الإجمالي	لا	نعم	العدد	النسبة
9	0	9	العدد	مستشفى
100	0	100	النسبة	
47	19	28	العدد	مركز صحي
100	40.43	59.57	النسبة	
1	0	1	العدد	مركز أمومة وطفولة
100	0	100	النسبة	
133	59	74	العدد	وحدة صحية
100	44.36	55.64	النسبة	
190	78	112	العدد	الإجمالي
100	41.05	58.95	النسبة	

الجدول رقم(39): هذا الجدول يحتوي على ارقام خاصه بالمرافق التي استلمت مخصصاتها في نفقات التشغيل للعام الماضي 2004م بحسب نوع المرفق حيث تاتي المستشفيات ومركز الامومه والطفوله في استلام مخصصات التشغيل للعام الماضي وبنسبة 100% تليها المراكز الصحيه وبنسبة 60% ثم الوحدات الصحيه بنسبة 56%.

وبشكل عام نجد ان المرافق التي استلمت مخصصات التشغيل للعام الماضي تشكل نسبة 59% اي ان هناك ما نسبته 41% من المرافق لم تستلم مخصصات التشغيل فيها مما يعكس مستوى التدنى في تقديم الخدمه لهذه المرافق مما يتطلب الحرص والمتابعه من قبل المعنيين في توفير مخصصات تشغيل المرافق في بداية كل عام وليس في العام التالي كما هو حاصل لدى هذه المرافق التي لم تستلم مخصصات التشغيل لعام 2004م حتى نهاية اعمال حصر المرافق في المحافظه شهر سبتمبر 2005م.

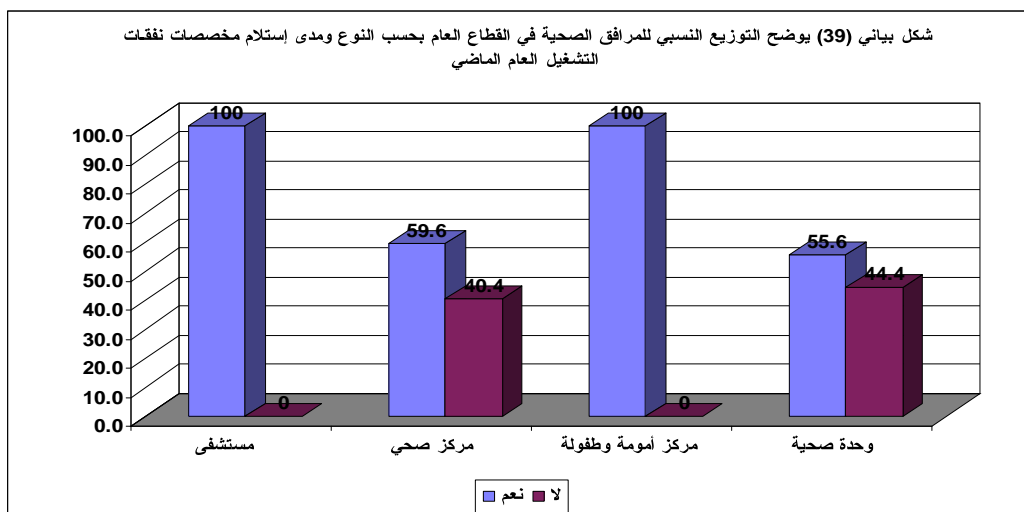

جدول رقم: (40) التوزيع العددي والنسبي للمرافق الصحية العاملة والعاملة جزئياً في القطاع العام بحسب النوع ودورية تسليم مخصصات نفقات التشغيل

دورية تسليم مخصصات نفقات التشغيل في القطاع العام			نوع المرفق	
الإجمالي	بصورة غير منتظمة	بصورة منتظمة		
9	7	2	العدد	مستشفى
100	77.78	22.22	النسبة	
47	13	34	العدد	مركز صحي
100	27.66	72.34	النسبة	
1	0	1	العدد	مركز أمومة وطفولة
100	0	100	النسبة	
133	37	96	العدد	وحدة صحية
100	27.82	72.18	النسبة	
190	57	133	العدد	الإجمالي
100	30	70	النسبة	

الجدول رقم(40): هذا الجدول يختص بدوريه تسليم مخصصات نفقات تشغيل المرافق الصحية من عدمها والتي فقط تتضوي تحت القطاع العام حيث يوضح الجدول أن نسبة المرافق التي تسلم لها مخصصات التشغيل بشكل دوري تصل إلى 70% أما إذا ما تطرقنا على مستوى كل نوع من المرافق فإننا نلاحظ بأن أعلى نسبة من المرافق التي تسلم لها مخصصات التشغيل هو مركز الأمومة والطفولة بواقع 100% يليها كل من المرافق الصحية والوحدات الصحية بنسبة 72% لكل منهما بينما نسبة المستشفيات التي تسلم لها المخصصات التشغيل بشكل منتظم لا تصل النسبة سوى إلى 22% ويبقى الجزء الأكبر فيها والتي تمثل 78% لا يسلم لها مخصصات التشغيل بصوره منتظمة.

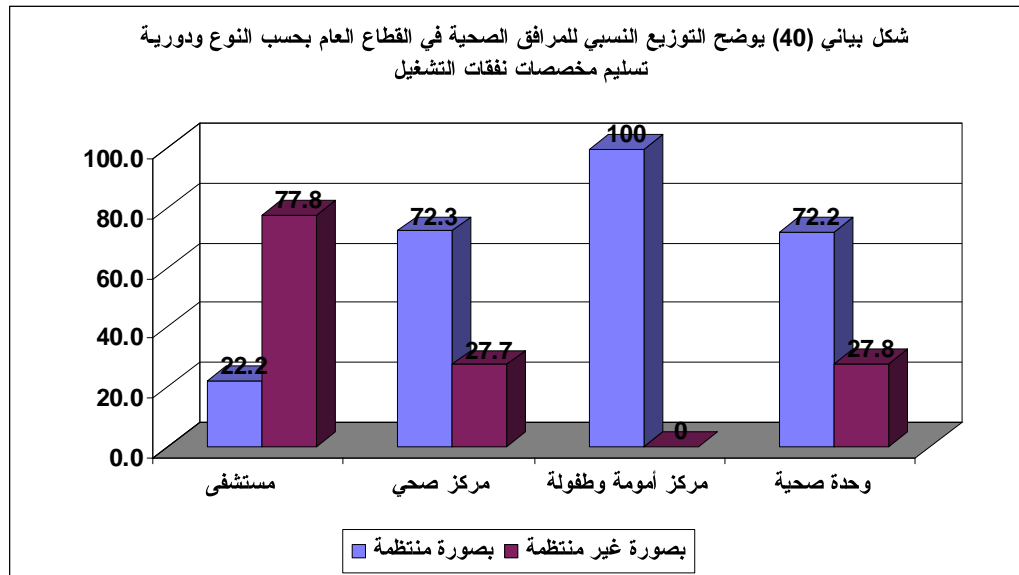

جدول رقم: (41) التوزيع العددي والنسبي للمرافق الصحية العاملة والعاملة جزئياً في القطاع العام بحسب النوع ومدى توفر دعم في ميزانية التشغيل من قبل المانحين

دعم في ميزانية التشغيل من قبل المانحين			نوع المرفق	
الإجمالي	لا	نعم	العدد	النسبة
9	9	0	العدد	النسبة
100	100	0	النسبة	النسبة
47	47	0	العدد	النسبة
100	100	0	النسبة	النسبة
1	1	0	العدد	النسبة
100	100	0	النسبة	النسبة
133	133	0	العدد	النسبة
100	100	0	النسبة	النسبة
190	190	0	العدد	النسبة
100	100	0	النسبة	النسبة

الجدول رقم(41): في هذا الجدول والذي يوضح بالارقام الدعم المقدم لميزانية تشغيل المرافق من قبل المانحين حيث نجد ان كافة المرافق بانواعها المختلفة لا تتلقى اي دعم من قبل أي جهة مانحة غير ما تقدمه الحكومة فقط.

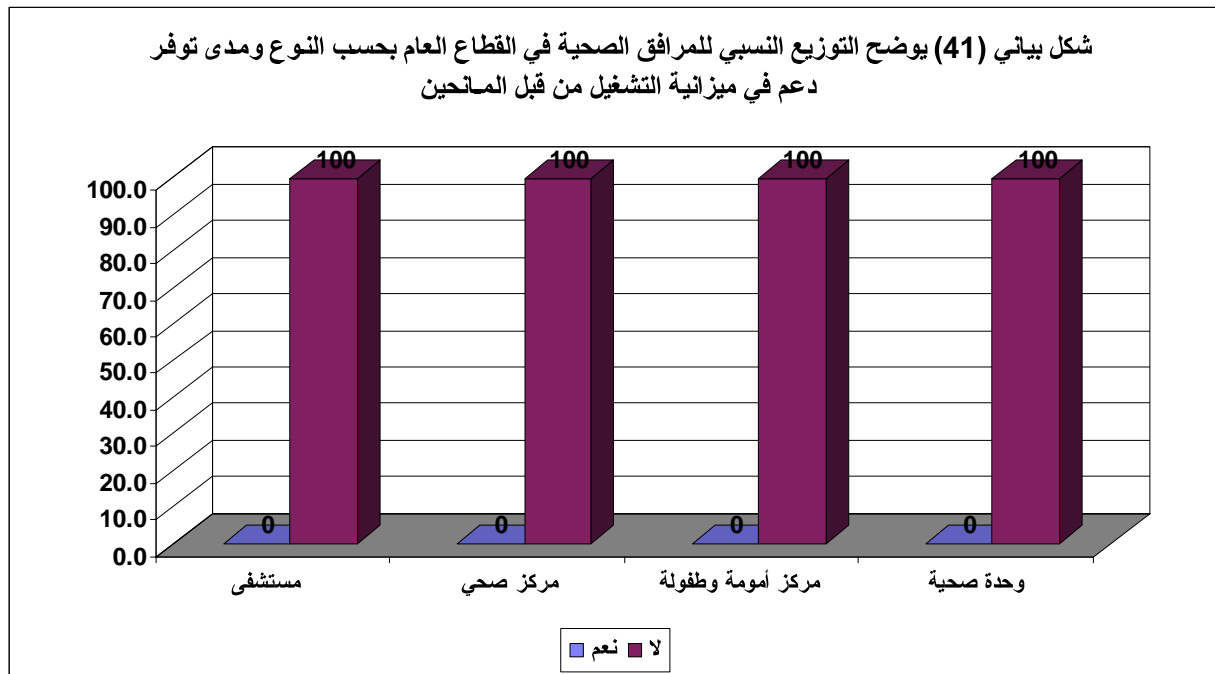

جدول رقم: (42) التوزيع العددي والنسبي للمرافق الصحية العاملة والعاملة جزئياً في القطاع العام بحسب النوع ونظام الإعفاء لغير القادرين

نظام الإعفاء لغير القادرين في القطاع العام			نوع المرفق	
الإجمالي	لا يوجد	يوجد	العدد	النسبة
9	1	8	العدد	النسبة
100	11.11	88.89	النسبة	العدد
47	8	39	العدد	النسبة
100	17.01	82.98	النسبة	العدد
1	0	1	العدد	النسبة
100	0	100	النسبة	العدد
133	19	114	العدد	النسبة
100	14.29	85.71	النسبة	العدد
190	28	162	العدد	النسبة
100	14.74	85.26	النسبة	العدد

الجدول رقم(42): هذا الجدول يختص بوجود نظام الإعفاء لغير القادرين من عدمه لدى المرافق الصحية في القطاع العام حيث توضح أرقام الجدول أن نسبة المرافق التي يوجد لديها نظام الإعفاء 85% إما إذا ما تطرقنا على مستوى كل نوع من المرافق فإننا نلاحظ بأن أعلى نسبة من المرافق التي يوجد لديها نظام الإعفاء مركز الامومه والطفولة وواقع 100% تليها المستشفيات بنسبه 89% ثم الوحدات الصحية بنسبه 86% وأخيرا المراكز الصحية والتي تمثل أنسبه فيها 83%.

وبشكل عام فإننا نلاحظ أن معظم المرافق الصحية الحكومية يوجد لديها نظام الإعفاء لغير القادرين من المواطنين.

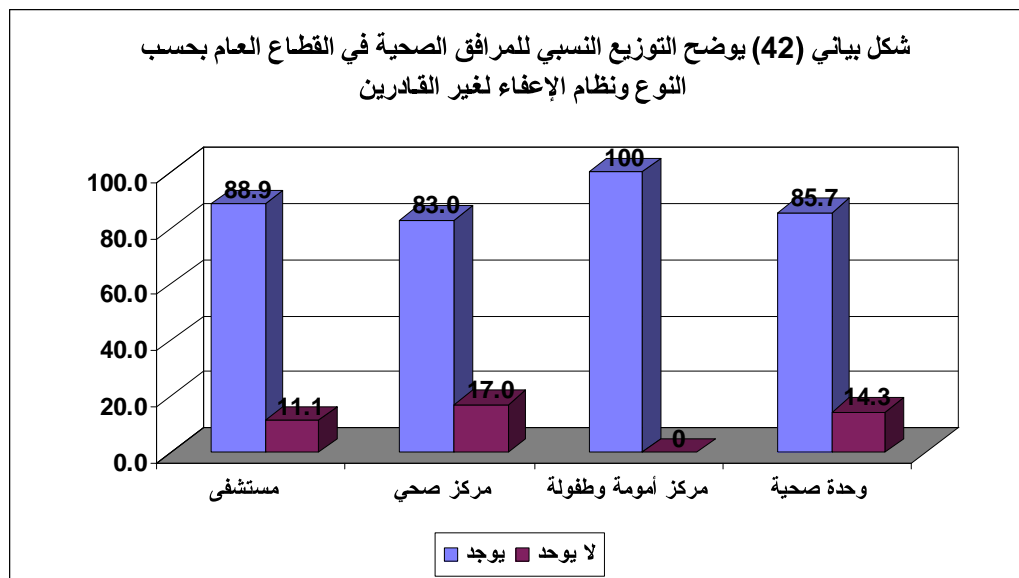

جدول رقم: (43) التوزيع العددي والنسبي للمرافق الصحية العاملة والعاملة جزئياً في القطاع العام بحسب نوع المرفق ونوع نظام الإعفاءات لغير القادرين

نظام الإعفاء لغير القادرين في القطاع العام				نوع المرفق	
الإجمالي	تقديم خدمة عينية	تخفيض في قيمة الخدمة	الخدمة مجانية كاملة		
9	0	3	6	العدد	مستشفى
100	0	33.33	66.67	النسبة	
47	0	14	33	العدد	مركز صحي
100	0	29.79	70.21	النسبة	
1	0	0	1	العدد	مركز أمومة وطفولة
100	0	0	100	النسبة	
133	2	24	107		وحدة صحية
100	1.50	18.05	80.45		
190	2	41	147	العدد	الإجمالي
100	1.05	21.58	77.37	النسبة	

الجدول رقم(43): في الجدول السابقة تم التطرق إلى المرافق الصحية في القطاع العام التي يوجد لديها من عدمة نظام الإعفاء لغير القادرين وهذا الجدول يتطرق إلى نوع نظام الإعفاء لدى هذه المرافق وبحسب ما جاء به هذا الجدول من أرقام نجد أن ما نسبته 77% من المرافق لديها نظام إعفاء للخدمة المقدمه بشكل مجاني بالكامل بينما نقل النسبه الى 22% في المرافق التي تقدم تخفيض في تكلفة الخدمة بينما النسبه المتبقية 1% تخص المرافق التي تقدم خدمة عينية.

وإذا ما تطرقنا إلى هذا النظام على مستوى كل نوع من المرافق ابتداء بالمستشفيات فإننا نلاحظ أن ما نسبته 67% من المستشفيات تقدم الخدمة مجاناً، 33% تقدم الخدمة بكلفة مخفضه أما بالنسبه للمراكز الصحية فإن نظام تقديم الخدمة فيها يقارب من حيث النسبه نظام تقديم الخدمة في المستشفيات فالخدمة المجانية تمثل نسبة 70% بينما باقي النسبه الـ 30% تقدم الخدمة بتكلفه مخفضة ونسبة 80% من الوحدات الصحية تقدم الخدمة مجاناً وباقي النسبه موزعه بين تقديم الخدمة بتكلفه مخفضه والتي تمثل 18% أما الـ 2% الباقي فتطبق نظام تقديم الخدمة العينية فقط. ويبقى مركز الأمومه والطفوله الوحيد الذي يقدم الخدمة مجاناً بنسبة 100%.

شكل بياني (43) يوضح التوزيع النسبي للمرافق الصحية في القطاع العام بحسب النوع ونوع نظام الإعفاءات لغير القادرين

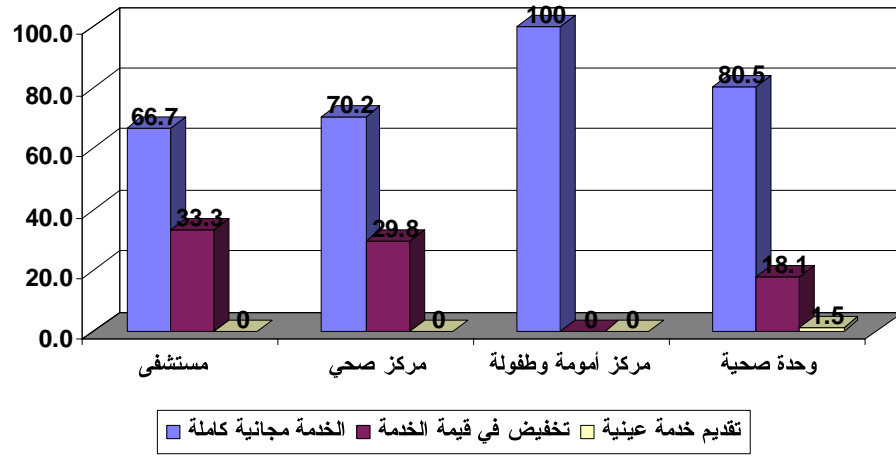

جدول رقم: (44) التوزيع العددي والنسبي للمرافق الصحية في القطاعين العام والخاص بحسب الحالة التشغيلية ونتيجة المقابلة

نتيجة المقابلة					الحالة التشغيلية للمرفق	
الإجمالي العام	القطاع الخاص		القطاع العام			
	أستوفيت جزئي	أستوفيت	أستوفيت جزئي	أستوفيت		
204	0	23	0	181	العدد	يعمل
	0	100	0	100	النسبة	
11	0	2	0	9	العدد	يعمل جزئياً
	0	100	0	100	النسبة	
1	1	0	0	0	العدد	مغلق نهائي
	100	0	0	0	النسبة	
21	0	0	21	0	العدد	مغلق مؤقت
	0	0	100	0	النسبة	
14	0	0	14	0	العدد	تحت الإنشاء
	0	0	100	0	النسبة	
8	0	0	8	0	العدد	لم يتم تشغيله
	0	0	100	0	النسبة	
259	1	25	43	190	الإجمالي العام	

الجدول رقم (44): هذا الجدول يقتصر على توضيح نتيجة المقابلة للمرافق الصحية على مستوى القطاعين العام والخاص حيث توضح نتيجة المقابلة أن القطاع العام مثل ما نسبته 90% من هذه المرافق بحيث أوضحت النتيجة أيضاً بأن نسبة المرافق التي تم استيفاء كافة المعلومات فيها بحسب ما جاء فيه استمارة الحصر تشكل ما نسبته 83% على مستوى القطاعين. شكلت نسبة القطاع العام منها 88% بينما باقي النسبة والتي تصل إلى 12% شكلت نسبة مرافق القطاع الخاص أما نسبة المرافق التي تم الاستيفاءها بشكل جزئي فلا تشكل النسبة سوى 17% وتدرج تحتها المرافق المغلقة نهائياً وتخص القطاع الخاص ومغلق مؤقت وتحت الإنشاء والتي لم يتم تشغيلها وجميعهم في القطاع العام. أما بالنسبة للمرفق المغلقة نهائياً يشكل ما نسبته أقل من 1%. أما بالنسبة للمرافق المغلقة مؤقتاً وتحت الإنشاء والتي لم يتم تشغيلها فتشكل ما نسبته 11% و 5% لكل من الأولى والثانية على التوالي أما الأخير فتشكل نسبة 3%.

شكل بياني (44) يوضح التوزيع النسبي للمرافق الصحية في القطاعين العام والخاص بحسب الحالة التشغيلية ونتيجة المقابلة

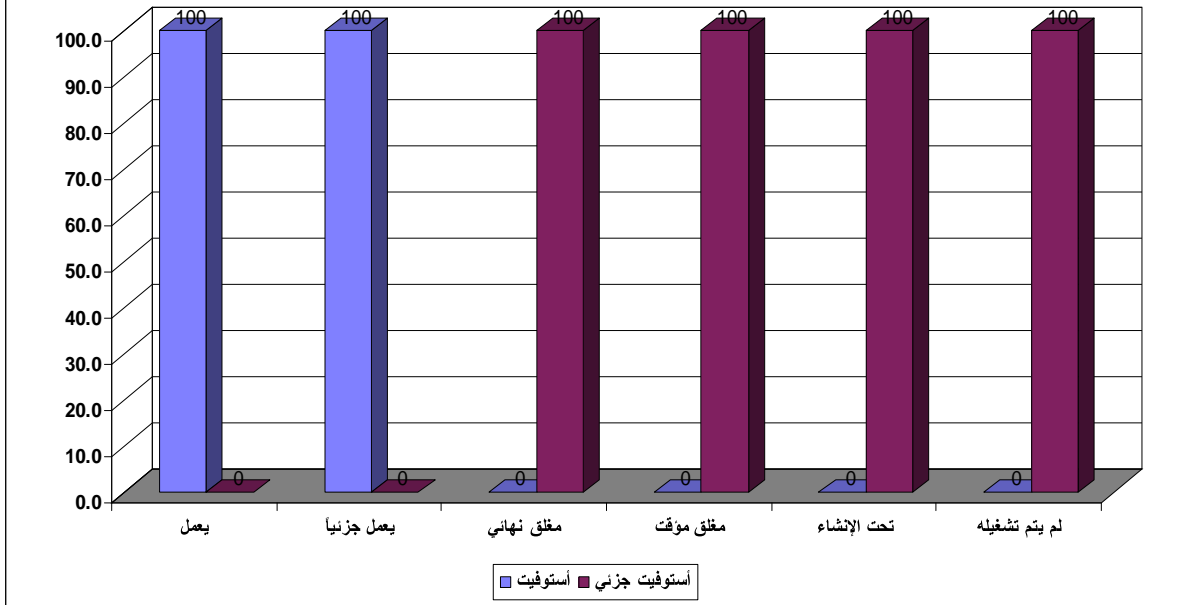

جدول رقم: (45) التوزيع العددي والنسبي للمرافق الصحية في القطاعين العام والخاص بحسب النوع ومدى وروود المرفق ضمن الإطار

وجود المرفق ضمن الإطار			نوع المرفق	
الإجمالي	غير موجود	موجود	العدد	النسبة
17	3	14	العدد	النسبة
100	17.65	82.35	العدد	النسبة
73	12	61	العدد	النسبة
100	16.44	83.56	العدد	النسبة
1	0	1	العدد	النسبة
100	0	100	العدد	النسبة
168	9	159	العدد	النسبة
100	5.36	94.64	العدد	النسبة
259	24	235	العدد	النسبة
100	9.27	90.73	العدد	النسبة

الجدول رقم(45): يوضح هذا الجدول بان ما نسبته من المرافق سواء في القطاع العام أو الخاص 91% يتضمنها الإطار الذي تم الحصر بموجبه وتبقى نسبة 9% من المرافق التي لم يكن يشملها الإطار حيث بلغت نسبة المستشفيات التي شملها الإطار من إجمالي عددها 82% والمراكز الصحية 84% والوحدات الصحية 95% أما بالنسبة للمرافق الصحية التي لم يشملها الإطار فان أعلى نسبه مثلتها المستشفيات بواقع 18% من إجمالي عددها تليها المراكز الصحية بواقع 16% وأخيرا الوحدات الصحية بواقع 5%.

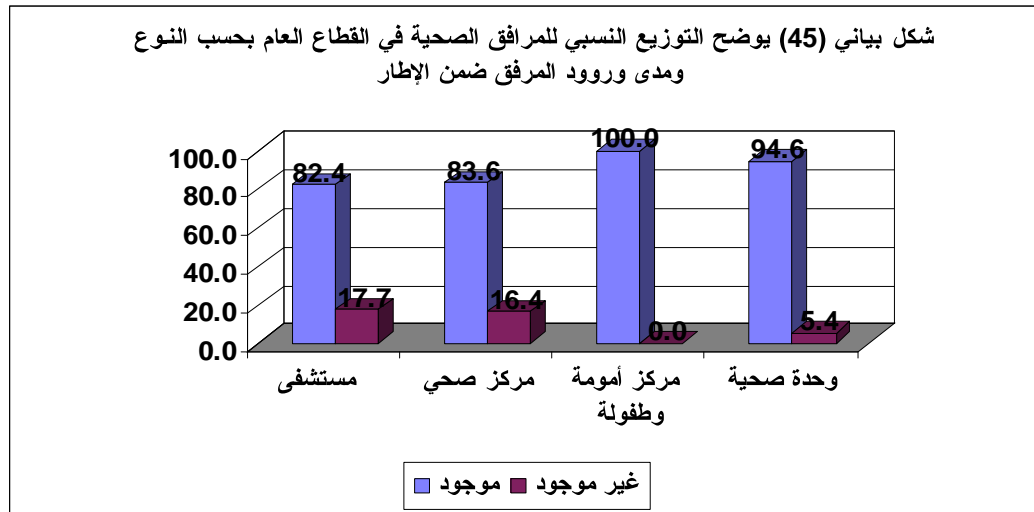

جدول رقم: (46) التوزيع العددي والنسبي للمرافق الصحية في القطاعين العام والخاص بحسب النوع ومدى وجود سور حول المرفق

وجود سور حول المرفق							نوع المرفق	
الإجمالي العام	القطاع الخاص			القطاع العام				
	الإجمالي	غير موجود	موجود	الإجمالي	غير موجود	موجود		
17	4	3	1	13	0	13	العدد	مستشفى
	100	11.54	3.85	100	0	100	النسبة	
73	22	19	3	51	22	29	العدد	مركز صحي
	100	73.08	11.54	100	43.14	56.86	النسبة	
1	0	0	0	1	0	1	العدد	مركز أمومة وطفولة
	0	0	0	100	0	100	النسبة	
168	0	0	0	168	141	27	العدد	وحدة صحية
	0	0	0	100	83.93	16.07	النسبة	
259	26	22	4	233	163	70	العدد	الإجمالي
	100	84.62	15.38	100	69.96	30.04	النسبة	

الجدول رقم (46): يوضح هذا الجدول بان نسبة المرافق الصحية للقطاعين العام والخاص والتي يوجد لها أسوار لاتصل سوى 29% وتبقى النسبة الأعلى المتبقية من نصيب المرافق التي لا يوجد لها أسوار حيث لم تصل النسبة في مرافق القطاع العام سوى 30% من إجمال مرافق القطاع العام. حيث شكلت المتشفيات في القطاع العام أعلى نسبة في وجود أسوار لها بلغت هذه النسبة على مستوى القطاع 100% وعلى مستوى القطاعين ما نسبته 76%. أما بالنسبة للمراكز الصحية فأن نسبتها على مستوى القطاع العام بلغت 57% وعلى مستوى القطاعين 40% أما الوحدات الصحية والتي جميعها تدخل ضمن القطاع العام فأن نسبة المرافق التي لها أسوار من إجمالي عددها بلغت 16% فقط أي أن الغالبية منها والتي تشكل نسبة 84% لازالت بدون أسوار.

